ESTABLISHED 1872, NO. 19461 THE SHUN PAO SHANGHAI, TUESDAY MAY 17, 1927.

申報

中華民國十六年
西曆一千九百二十七年
五月十七號星期二
舊曆丁卯年四月十七日
外埠三張半 本埠另加增刊一大張
今天本報售大洋四分
第一萬九千四百六十一號

本館開設上海漢口路二十四號 創始自同治十一年 即西曆一八七二年
中華郵政特准掛號立券報照總包特別優益寄送之報紙

本館電話 ▲營業部(廣告及發行)中央九五號 (主任室)中七零零一 ▲庶務處 中一五二七 ▲編輯部 中四六二二 ▲採訪部 中一五七七 ▲總主筆室 中一五七六 ▲總理室 中一五七六

本館定報價目 本埠每月洋一元二角 三個月洋三元四角 六個月洋六元六角 全年洋十二元 ... 外埠 ... 郵費先惠 郵票不收

本報廣告刊例 特等 頭等 二等長行 二等短行 三等短行 ...

模範英漢會話

前北京師大農專教授陸費執碩士編
布面精裝一厚册 定價銀二元

本書分四編第一編「基礎會話」每節問語一句下列不同之答語十句普通句法大略皆備可以變化無窮第二編「分類會話」日常會話乃至開會旅行郵電銀行保險訪醫遊戲買賣運輸訂貨購物等凡六十九門每門少則十餘句多則五十餘句應用會話應有盡有第三編「分類單詞」如天文地理致育交通等共五十類約七千詞極便作文造句時之檢查第四編「附錄」凡三種「動詞之變化」「名詞之變化」「性之變化」備學者記憶詞數之用如有一二年英文基礎欲於應用時檢閱此一編可以無待他求矣不滿英語深造者之手

中華書局印行

英文學生會話 一册 一元
最新英華會話大全 一册 一元
英華商業會話大全 一册 一元二角
旅行用會話 一册 一元二角
袖珍英華會話範本 一册 ...
袖珍英華商業會話範本 ...
中華英文會話教科書 ...

(丁74)

黃字平大律師啟事

茲有坐落北四川路底施高塔路洋房約廿宅每宅有房間五間另加傭僕間廚房閣樓等門前有小花園地點幽雅空氣清新門臨馬路交通便利最合新式小家庭之用又爲投資家之絕好機會有意置產者無論自用或零數購宅均可通融每宅售價祇需四千餘兩分期付款亦可如合意者請惠臨本律師事務所地產部接洽可也 事務所九江路二號 電話中央九八三九號

(戊A1857)

律師沈越聲代表張李氏警告劉氏

茲據當事人張李氏聲稱有女根弟年僅九歲去年被人强迫介紹與劉氏之子定爲未婚妻當時因受脅處詭稱聯絡親誼故囑根弟至劉處暫住不料劉竟勒令赴廠作工並時施虐待等行爲是逞論年齡太稚婚約不足當然無效即以劉處常施毒打及不法虐待等行爲論他日幸福不言而喻事關人道非撤消婚約不足以保護女權爲特委託本律師通告劉處解除婚約如有異議務希於五日內向敝處提出否則即作爲默認此佈 事務所四川路一百八十二號 電話中央五四〇七號

(戊A451)

彭雲岑啟事

鄙人前因滬寗杭鐵路麥根路碼頭工會工人公推爲該會代表刻因鄙人事務紛繁礙難兼顧除去函向該會陳明脫離關係外特此登報聲明

(乙A1688)

元珍君鑒

君之號事業由坤等向關係方面疏通可望和平了結請君於一星期內速來面洽或先通住址俾可接洽 昌坤善初啟

(戊A486)

上海道一銀行開幕紀念休業啟事

月之二十三日爲本行開幕紀念休業一天特此佈告

(乙A3010)

萬國儲蓄會開獎通告

本會照章於昨日(十六日)開獎所有獎碼號單登在後幅第四張第十三版務請閱者注意 會址法租界愛多亞路七號

中國儲蓄銀行儲蓄會開標通告

◉本行有獎儲蓄於昨日在本總行樓上開標由儲戶代表親自執行

第四十六次
頭標○六五五七 第二標一○八七 第三標一五一六 第四標○八八三 組五標○八九七 ...
末標 五字 倘有錯誤以標單爲憑

◉總行上海河南路泗涇路口電話中四四七三 電報掛號三三八九

上海銀行公會會員銀行 中孚銀行北四川路儲蓄分處開幕廣告

本分處前因時局關係未能按照原定日期開幕茲擇於五月十六日開幕辦理活期定期各種儲蓄並經營國內匯兌如蒙惠顧精英誠意歡迎... 索即寄

(乙A2969)

棋盤街 南洋大藥房夏季大廉價三星期

本月十七日起

(戊A1840)

淞滬衛生局招商投標承運滬南北兩區垃圾通告

本局滬南滬北兩區內垃圾向由認商承辦以一年爲期茲於五月底期滿特此登報通告如欲承辦者可至南市毛家衖本局索閱詳章繳存保證金領取標紙按期來局投標於本月二十三日下午一時由本局當衆開標以標價最低額爲合格所有各種手續悉照本局定章辦理特此通告

南京路石路西 三星廠總發行所 草帽絲襪大減價一星期

民衆必備之革命紀念物

中華紀念 孫中山紀念

樓鐘 每只一元
掛表 每只二元
手表 每只三元

上海亨達利總行分經理 全國各埠各鐘表號

南德豐鴨行爲永康記利五金號借欵向王大有王東文西義豐聲明誤會

...

至聖水

爲救治時疫及一切緩急痧症之聖藥在社會上流行迄今已二十年救活人命何祗萬千有口皆碑無待自詡目前人署天已到凡百工廠行旅家居及人羣聚合之處與慈善家等宜及早備得以便利己利人以應不時之需近來藥物原料較前增漲惟敝廠濟世爲懷不論批發零售一律仍照舊價以冀普及

每瓶洋一角

總批發所 上海四川路三和里口 震寰藥廠啟

(A2506)

上海靈學會發售靈應濟生水緣起

本會以慈善爲懷抱利濟之旨于各項慈善之設施外特設施藥部以拯疾苦常備各種經驗良藥贈送各界對於夏秋時疫尤所注意...

總發行所上海民國路永安街口 靈學會

(乙A3007)

(江灣大香賓賽)

由四月十八號展期之一定本月廿一號(星期六)午後第八次舉行

靜安寺路一二六號萬國體育會啟

(乙A2988)

松江仲晉安啟事

...

(甲A2470)

徵求劇本揭曉

逕啟者此次敝部徵求劇本蒙各界作家不棄踴躍投稿美不勝收第以審查嚴格取錄甚少滄海遺珠在所不免幸祈原諒爲荷未取者原稿一星期內備函或親到本部取還茲將錄取者芳名開下

吳靜山 楊蔭深 曹蘅吾 沈彬文 蘇蘭影 陳晴皋 許丙炎 陳伯吹 徐學文

上例諸君請於一星期內到本部藝術股簽名蓋印支取酬金爲要

國民革命軍東路軍前敵總指揮部政治部啟 五月十六日

(戊A)

鳴謝國民政府鐵甲車司令部獎

本廠奉國民政府之命建造鐵甲車四列當由全體工人日夜製造已於五月十三日完工全數出廠今蒙鐵甲車司令蔣給賞獎洋乙千元本廠全體工人等拜領之餘特此登報鳴謝

滬寗鐵路吳淞機廠全體工人敬啟 五月十六日

(甲A2486)

先烈陳公英士殉國十一周紀念啟事

陳公英士畢其生於革命自辛亥光復上海滬軍開府寗都金陵今者故土重光正值英公殉國後十有一年同人等或誼屬同袍或附與同志撫今感昔謝仰先烈爰以月之十八日上午十時起借靜安寺護具蔬齋之儀如蒙參加致祭無任翹企

發起人 王一亭 李平書 張靜江 沈譜琴 黃膺白 ...

(甲乙2993)

湖社上海事務所發起鄉先烈陳公英士殉國十一週紀念大會

湖社教育部湖州旅滬公學 英士先烈殉國迄上之日本社及公學同人爰議恭設追念前賢爰即籌備紀念典禮凡我同人有哀挽文詞希於十七日以前送至北浙江路本公學收如欲參與典禮希即來校接洽特此通告

(戊A1508)

上海各團體五月革命運動紀念籌備委員會爲紀念陳英士先生殉難十一週紀念大會緊要通告

本委員會議決於本月十八日下午二時在上海南市公共體育場閘北青雲路及江灣跑馬廳三處同時舉行陳英士先生殉難十一週紀念大會(一)上海各學校全體停課半天(自上午十二時起)一致參加並分隊演講(二)全上海商店公司團體等至少須各派代表二人持白旗一面寫明各商號公司團體等名稱一致參加(三)全上海各工廠工會至少須各派代表十人以上持白旗一面寫明各工廠工會名稱一致參加(四)是日下午二時鐘鳴二下海軍及各炮台同時鳴炮三響各工廠輪船則同時鳴汽笛(拉回聲)三分鐘(五)上海全市市民在是日下午二時一聞炮聲無論任何動作須立即停止起立靜默三分鐘(六)是日下午二時一聞炮聲所有上海電車汽車馬車人力車等均須立即停止進行三分鐘路中任何行人均須脫帽立正靜默三分鐘(七)俟靜默三分鐘後再聞炮聲一響始許恢復原狀及自由

(戊A1539)

各地死難烈士追悼大會籌備會公告

本會奚定本月二十五日上午九時假九畝地新舞臺舉行各地死難烈士追悼大會務希本市各界民衆屆時來會參加...

各地死難烈士追悼大會籌備會啟事

嗚呼吾黨忠實同志如路友于同志等之被摧殘殆未有甚於近數月來者矣或罪命於軍閥鐵蹄之下或慘殺於共產黑獄之手死節之慘就義之烈雖非出於一時一地而爲黨國犧牲至死不渝其足以爲後...特此通告

本會徵集各地死難烈士如路友于同志等之歷史與照片並輓聯誄詞匾額等各界如有關於上述之各件見惠者請於本月二十四日以前送交西門林蔭路上海特別市黨部三樓本籌備會收爲荷

(戊A1878)(戊A1516)

各工會注意

本月十八日爲陳英士先生殉難紀念日 ...

(戊A1542)

上海工會組織統一委員會組織部通告第四號

...

中華民國十六年五月十六日

(戊A1543)

謹告全國國民黨同志書

蔣中正

內容大綱

（一）國民黨內部糾紛之原因 （二）共產黨員在國民黨中之過去及破壞本黨與國民革命之事實 甲、北伐之經過 乙、中央遷移之經過 丙、第三次執委會之經過及開會時之情形 丁、武漢所謂中央內容之分晰 戊、「以國制國」之策略 （三）不分之不可能 一、何以為軍（分化及扣餉械等事） 二、何以為黨（江西等處黨部事實） 三、何以為國（必至亡國而後已） 子、農工及社會經濟 丑、政治 寅、教育 卯、外交 （四）所關之謬點 （一）國民黨為民眾而革命民眾決不會拋棄國民黨之謬論 （二）「民生主義就是共產主義」說之曲解 丙、共產黨願與國民黨提攜說之謬誤 （五）根據三種深信 甲、三民主義為惟一救國主義 乙、中國民族當自決其命運 （三）不分則國民黨與中國將歸於盡 （六）總理容納共產黨之意思兩種 （七）一致擁護南京中央黨部及國民政府並自動清黨 （八）最後勸告武漢中央執委各個份子 （九）護黨絕非叛黨 （十）注重軍政非養成個人獨裁專政 （十一）以陸秀夫期所有忠誠黨員為護黨救國運動奮鬥 共產黨之無產階級專政在中國必為流氓政客之獨裁專政 （十二）願受真正的國民黨中央任何裁判

[illegible]

熊式輝啟事

[illegible]

（十）國民黨員要為本黨來犧牲其幸福與生命
（十一）打倒帝國主義
（十二）打倒軍閥
（十三）實現三民主義
（十四）主義不行，黨員之羞
（十五）革命不成，黨員之恥
（十六）完成國民革命
（十七）中國國民黨萬歲
（十八）國民政府建都南京萬歲

南潯王於氏遺失部照聲明

[illegible]

馬介眉仝妻速氏率子良和璋林等聲明

[illegible]

感謝西醫沈肇球

[illegible]

遠東飯店費本仙白

學生雜誌
十四卷第二號

【要目】
休養之科學的研究　國恥紀念週　升學的經濟問題　論相　歷史上地理的要素　時欠的研究　近代科學的產生(續)　英國的科學宣傳者—弗蘭克林　武漢之新形勢　洞庭山地學旅行記　奇壞記(續)　青年文藝(五首)

每冊一角　全年十二冊連郵一元二角

商務印書館啓

商務印書館
最近重版書

普通心理學 (二版)一冊一元五角
哲學入門 (四版)一冊八角
社會學方法論 (二版)一冊六角
馬氏文通 (十九版)二冊一元五角
新著國語文法 (四版)一冊一元
梁任公學術講演集第二集 (四版)一冊六角
李石岑論文集第一集 (三版)一冊八角
長廬三集 (二版)一冊六角
戰後歐遊見聞記 (四版)一冊一元五角
霸術 (二版)一冊二角五分
物理學問題精解 (二版)一冊二元
實用外科手術 (四版)一冊二元
英文泰西文學希臘羅馬文選 (三版)一冊二元五角
英文歐戰時代世界史 (五版)一冊一元五角
英漢合璧威爾遜和議演說 (六版)一冊六角
英譯梅花三弄 (二版)一冊三角五分
外科看護學 (二版)一冊三角五分
家庭防病救險法 (六版)一冊一角五分
精搨叔高六朝別字記 (四版)一冊六角
松窗墨蹟第五集 (六版)一冊三角
王覺盦山水扇面集 (六版)一冊一元二角
詩人性格 (二版)一冊三角
廣初續志 (七版)一冊二角
廣陽雜記 (六版)一冊一角五分
辭源丁種 (二十三版)二冊七元
國音學生字彙紙面 (一百五十三版)一冊三角
袖珍英華字典 (二十六版)一冊一元二角五分
南京城市全圖 (二版)一幅三角
明密碼電報書 (三十版)一冊一角

(16.2-3)

性雜誌
第一期再版出書　優待全年定閱

性雜誌第一期再版已出。計五萬餘言廿四節。(戀愛與性慾之區別)(女子性慾之真相)(性的親和力)(婦女之性慾苦)(原始民族性生活及藝術)(嗚呼張競生的卵珠)(處女與非處女之鑑別法)(美女賞鑑之標準)(男子目中之美婦人)(姙孕及分娩後之性交)(說中絕交接)(新婚之第一夜)(古代之游女及賣淫制度)(動物之戀愛狀態)(浴場與性慾關係)(某新式夫婦的談話)其他不及備載。●每冊售大洋三角。函購加寄費二分。預定十二冊只收三元　上海望平街中西書局總經售　戊A1514

性叢書
性慾讀本一元　夫婦性智識八角　性慾與戀愛八角
性慾神秘一元　兩性生殖學八角　變態之性慾八角
同性戀愛八角　姙孕生產學八角　戀愛讀本八角
全部一次付款只收三元　零購照價六折

中西書局發售 (優待定閱歡迎批發)

明德商業英文晨校招男女生
高深之研究正科內有商業英文速記經濟簿記等科課程完備學費低廉聘請學驗豐富之西人三位華人五位分任各級教授已附設半日英文專修科由西女士兩位擔任各班均有餘額尚可入學函索章程附郵一分　同於是日開學原有夜學部
▲靶子路口北四川路崇業里首　明德商業英文晨校啓

語云一日之計在於晨蓋晨間乃吾人腦海最清明之時苟善用之實可事半而功倍也際此春夏之交氣候宜人惜陰青年欲利用此可貴之晨光從事學業者此其時矣惟滬上晨校設立殊少而辦理完善者猶屬罕見本校有見及此特設商業英文晨校以每晨七時至八時半爲上課時間分預科兩級正科三級既便於初學又可兼顧職務於陽曆五月十三號正式上課有志求學者請早日報名入學　本校門達六路電車一路均可直達　甲A2802

上海青年會高級中學准期開課通告
本校前因各方誤會致起種種複雜之糾紛茲者各方意見已趨和洽由學校當局教職員學生三方面組織校務維持會處理一切自十八日星期三起照常授課希各生准時到校免曠學業特此通告
青年會高級中學校董會啓　甲A2489

青年會高級中學學生會緊急啟事
茲定於本月十八日(星期三)上午九時在本校大禮堂開全體大會討論本校緊要事項務希全體同學準時出席爲要特此通告　甲A2500

滬絲水木工業私立通惠學校校董會啓事
本校於三月二十八日各教職員以校長一制不合校務組委員制當時湯校長鑒於潮流所趨將一切校務點交於委員會接收翌日出校旋經該委員會聲明散校董等得悉之下會經開一度會議以辦法不適宜改組委員會以教務校務均得金委員前提之下... 如果以教務多數教職員以不幸紛紛... 突據各校校務維持... 嗣有無人秩序紊亂及把持校務鼓動學潮種種不合委員制辦法擊請辭職散董等咸以暑假在即恐於學生學業前途多所妨礙除挽留各該教員外仍請湯校長及教員同時到校詎留校教職員除陳君永清外均先不告而去而全體學生秩序全無甚至肆口謾罵所有課本檯櫈斯毀者不一而足散董等目擊情形特加維持之餘地有徒呼負負而已不得已公議最後之辦法惟有宣告暫時停課仰各學生家屬鑒此苦衷都予諒解一俟擬有相當辦法再行奉告除刊發通告外特此聲明諸希公鑒　甲A2501

上海教育委員會啓事
本會已于五月十五日起租定法租界陶爾斐司路五十六號爲辦公地點各界如有事接洽請逕至該處可也　乙A2694

上海學生聯合會通告第九
各學校學生會公鑒逕啓者頃接市黨部青年部來函內開本月十八日上午九時在九畝地新舞台開會歡迎日本社會民衆黨領袖宮崎龍介祈即通告各校一律參加等因查宮氏對吾國民黨深表同情實有歡迎之必要爲此合亟通告即希查照爲荷再十八日下午二時公共體育場之陳英士紀念會亦請依照第四次代表大會議決派代表參加各校並須于下午停課半日以誌哀悼　戊A1550

江蘇省黨部特別委員會商民部緊要啓事
本部業已開始辦公各地已成立之商民協會及正在進行中之商民協會籌備處請即日將詳細情形報告本部聽候審查倘在一星期中不來報告本部認爲該地商民協會尚未發起組織當即派員籌備特此通告辦公處南京花牌樓黨部

中國國民黨江蘇省黨部特別委員會農民部啓事
本部業已組織成立已於五月六日開始辦公特此通告俾衆週知

中央政治會議上海臨時分會佈告第十一號
本會第十九次會議議決凡關於本會所屬各機關備案事宜應由各團體呈請本會核准備案者須於十日內呈報本會補行備案否則作爲無效特此佈告仰各團體一體知照
中華民國十六年五月十二日　戊A0741

上海軍民聯歡遊藝大會通告第二號
逕啓者本會籌備業已就緒定本月二十日起至二十三日止在陽曆九畝地新舞臺舉行特此通告入場券由小西門尚文路第二師範內東路前總政治部藝術股分發函索即寄
前總指揮部政治部啓

上海各界反對日本旅大船塢爲奉魯軍閥修理兵艦供給鎗械代表大會
准於本月十七日下午二時在特別市黨部舉行請各團體推派代表踴躍參加
國民革命軍海軍總司令部政治部啓　戊A1528

上海成衣業總工會緊要啓事
全滬成衣工友鑒本會向設閘近日有不良分子勾結把持公產之軒轅殿老董事藉組織成衣工會爲名從中取利實屬不法之至本會除通知全滬成衣工人外一面呈請政治部封閉僞會辦事處並嚴辦起首人等以懲不法此佈
上海城內東轅門軒轅殿成衣總工會啓　乙A3011

上海腿業職工會成立大會通告
啓者本會自成立以來報名納費入會者極其踴躍此成績茲經十二日代表會議議決定于本月十八日下午一時在小西門年宵講團開全體會員慶祝成立大會除分發通告外特再登報通知務望各會員屆期準時出席共策進行未入會者請速入會特此通告
上海老北門舊倉街春源里一弄卅八號上海腿業職工會啓　乙A2986

上海機器職工聯合會通告
啓者本會業已正式在工會統一委員會登記並與調查部爲特登報通告凡吾機器同業工友之未加入者希即到會加入幸勿觀望此啓
辦事處設北四川路川公路橫濱橋附近永慶里一〇四二號　甲A2490

南市棉織工會聯合會通告
本會前呈准工會組織統一委員會籌備組織已就緒定於本月十七日借林蔭路上海特別市黨部開成立大會除函請東路軍前敵總指揮部政治部市黨部工農部工會組織統一委員會派員指導外希本業各工友準時到會爲要特此通告
南市棉織工會聯合會啓　小南門外三善里　甲A2477

上海市先施職工會第二分工會成立大會通告
先施職工協進會今賴同人通力合作諸事幸告就緒經於五月十五日舉行成立大會由工會統一委員會派徐錦裳君指導改名爲上海市先施職工會第二分工會當場選出程君晉馬演生顧子光趙超常譚伯凱李華顯蕭德歡炳光侯瑞秋汪家蔭李演夫許關廷孫炳桂以上十五位爲執行委員趙盌陳桂森陸連湘以上三位爲監察委員陳鏡波陳文秉周秋士張植民徐仲柏以上五位爲候補委員前臨時籌備執行委員容錫康等隨即當場告退移交辦理特此通告　戊A1351

上海市南貨業職工會籌備改組通告
逕啓者本會成立以來與同業聯絡感情努力工作所有年來勞資合作所至無不感情極佳北伐以來少數不良份子把持會務以致停頓之久因當局純正之際明正典刑但劣人匿居無蹤同人等鑒於一簣之虧今召集會友相繼會議重訂新章恢復原有狀況改組完善促成三民主義之宗旨肅清搗亂份子共產者流日昨特派代表至市黨部農工部立案及工會統一委員會請求登記呈蒙審查批准在案凡我清黨同人速携會證來所蓋章登記以便日後更換新會證一俟手續完備即當開成立大會再當宣佈聲明伏惟公鑒　會所設在小南門外西鈎玉弄十三號門牌　甲A2448

復興園菜館全體同人聲明退出上海菜館職工會通告
本園一切待遇薪水素所優渥前次入會時勢潮流所趨不得不爾茲者自動加薪其願已償無庸再事入會嗣後同人等無論任何團體概不加入特此聲明再前向近立之中菜業職工會入會簽名簽字亦作廢無效　乙A5242

飛花棉業商民協會籌備處通告第一號
本會遵照國民政府之法令爲謀改善同業商民之地位而增進其利益起見乃依據特別市商民協會組織法組織籌備處即日開始辦公凡我同業務希報名加入
辦公時間上午九時至十二時下午二時至五時
地址美租界七浦路飛花棉業公所
籌備員　印江泉　楊幼山　沈惠卿　閔章泉　顧銀棠　胡迎生　孫耀宗　徐啟元　沈鼎發　魏智棠　邵彭年　羅連城　乙A3073

上海銀樓業商民協會籌備處通告第二號
本會發起籌備以來業已逐漸就緒凡未加入之同業務希即日來會報名成立期近幸勿遲延觀望特此通告
籌備員　席雲生　應賢三　鄭莘堂　徐祿生　費芸蓀　嚴志鋆　裘懋如　姚國華　張梅舫　孔蘭舫　沈文鑑　宋松齡　林曉漁　傅聲茂　周春霖　王昇甫　馮清彪　楊植亭　陳良銘　費祖壽　沈文錦　姚瑞棠　馮緒會　裘嘉祥　姚愼卿　吳梅卿　俞寵森　徐偉材　徐志芳　徐煥臣　洪蓉梅　張孝緒
法律顧問席裕昌大律師　(地址)南市大東門花園弄　北市南京路香粉弄　乙A2985

休寗旅滬同鄉會成立大會通告
本會定於五月十八日(即四月十八日星期三)下午一時起舉行成立大會典禮備有各種游藝以助餘興凡我同鄉屆時務希賁臨賜教共襄盛典是所至盼　事務所　乙A3000

律師吳凱聲受任王建秋君常年法律顧問
本律師現受王建秋君聘爲常年法律顧問嗣後如有侵害該君名譽財產及其他法益者當盡依法保障之責此佈
事務所南京路三十六號　電話中央五九三三號　甲A8052

魏道明律師受任法租界昇平里四十九家房客常年法律顧問
本律師現受法租界昇平里四十九家房客常年法律顧問嗣後關於該房客等事項概由本律師交涉辦理此啓
事務所四川路一二二號　電話中央七七六九七　甲A2493

席裕昌律師受任四馬路西福興園酒菜館常年法律顧問通告
本律師現受任四馬路西福興園酒菜館常年法律顧問嗣後如有人損害該園名譽及一切法益者本律師當依法盡保障之責此佈　A1293

張相大律師受任瑞倫承號常年法律顧問通告
本律師茲受任瑞倫承號洋紙號嚴鑑欽君常年法律顧問所有該號一切法益本律師當盡依法保障之責
事務所北京路景興里　電話中央九九六五　甲A2494

楊鏗　莊承藻大律師受任旅滬常州同鄉會法律顧問公告
楊律師事務所新閘路辛家花園十號　莊律師事務所勞合路億鑫里三六二號　乙A0982

陳金鎔大律師代表裕源永記南貨店清理通告
本律師現受東西華德路二百二十二號裕源永記南貨店經理沈菊初君委託清理該店債權債務凡該店各債權人自登報日起兩星期內開具細賬或親持憑證前來本事務所登記以便核辦至各債務人亦請於同限期間將所欠款項直接送至本事務所掣給收據以免訴追特此公告
事務所美租界海寗路四十二號(即滙司捕房對門)　電話北四三三九　甲A2482

沈星俠律師代表燕華樓緊要聲明
茲據敝當事人燕華樓與房主租費糾葛業被房主於訴訟未經確定前聲請臨時法院施以查封敝當事人茲認該原告人之聲請爲不合法定之要件顯有故意損害營業信用之心除另行提出損害賠償之訴訟或其他救濟外凡有與敝當事人之利害關係人誠恐因誤會而發生其他之誤會應請即日開單送交本律師接洽辦理勿誤
事務所七浦路P字二八八號　電話北四一九七　乙A3001

江一平　華律師代表上海證券物品交易所一〇三號經紀人興隆號王成志君緊要聲明
茲據敝當事人興隆號王成志君聲稱該號前股東陳文奎曾於本年二月十六日擅用興隆號名義冒收朱某股銀一千兩并由陳君私用興隆號圖章書立僞收據一紙給付朱君收執查冒收股款私造收據有干例禁陳君前欠興隆號款項迄今尚未清還今復發見此事足徵陳君平日行爲誠有失檢之處除已向朱君切實聲明所有陳君文奎個人簽立字據及個人經手交易無論陳君用何種名義應請統向陳君自行理直敝當事人興隆號王成志君概不負責恐未週知特此通告此佈
事務所四川路四十八號三樓　電話中央九八七一　圓明園路十一號　電話三五三　乙A2959

吳建齋律師代表郁何氏緊要啓事
據郁何氏來所聲稱伊夫郁巴生於上年五月間去世遺產極多乃僞元配長子震東即樹聲於十五年八月十二日朦請前公共公廨給諭管理照公堂給諭之例向有十四天登報公告之手續乃故意不登日報以私親神父爲證竊係以詐術使官員爲一定之處分又欺滅氏與二女身分意圖遺棄近更公然謂氏與郁姓無關復又串同其庶母俞氏先誣氏以放火未遂暴形畢露已屬無可理喻除提出確實憑證正式起訴聽候法律解決外惟在訴訟未終結分配未確定以前遺產應受訴訟拘束在審判未確定前自不得移轉或處分設有上項情事概不發生效力委託本律師代表登報制止等情前來伏希公鑒
事務所白克路修德里　電話西二三九〇號　乙A2409

童詩聞　陳人寶會計師代表吳淞協隆順洋貨號清算公告
茲據吳淞協隆順洋貨號經理胡洪金來所稱因營業虧耗無法維持委託代表清算前來據此相應登報公告自十四日起兩星期內各債權人持同憑證前來對帳登記由本所核驗給據俟款收集平均攤派各債務人速將欠款前來如數清償由本所照收給據不得延宕或私付他人務祈注意幸勿延誤爲要此佈
清算處上海北京路一百號　電話中央五二七號　乙A2961

上海公共租界臨時法院公告
案據徐士豪律師代表東方營業公司控訴新申報館經理薄介甫黃秋岳等欠房租一案業經合法傳訊因該被告等住址不明無從傳遞特公示送達限於十四天內親自投案領取副狀候訊如逾期不到即准原告請求闕席判決特此公告
中華民國十六年五月十一日　戊A1453

雲章染煉廠賞格
上月二十七日敝廠被盜劫去華絲葛三百數十疋及夥友衣服等開具失單呈報軍警次日蒙稽查處及二師五團破獲一部分衣七八名異常奮勇已向道謝惟尚有大宗綢疋衣物未會到如全贓獲到賞洋二千元知風報信因而拿獲者亦按成給賞決不食言
閘北舢板廠橋光復路雲章染煉廠特白　乙A2736

報喪
家主張子京老爺於夏歷四月十五日辰時疾終滬寓正寢擇於十七日巳時大殮哀此報聞
威海衛路崇德里三三二號張宅家丁叩　乙A2981

顯考禹門府君之喪
謹擇於四月十九日領帖恐未週知哀此奉聞
不孝孤哀子錢潤璆泣血稽顙　2943乙A

訃告
先祖考定甫太府君痛於民國十五年丙寅十月十八日亥時壽終滬寓茲擇於十六年陽曆五月十九日在福煦路七百七十一號本寓領帖發引扶柩回籍二十一日在南潯本宅領帖恐訃未週哀此報聞
不孝承重孫張乃燕泣血稽顙　孤哀子人傑　增鑑　增源　增熙　增佩　增華　泣血稽顙

吏改出殯路由
走福煦路朝東經西藏路朝北走北京路至絲商碼頭上船附聞

上海小東門外 慎泰昌記協洋布莊 四月 晉新張露佈

本號開設小東門外大街陸家石橋第一家自運泰西綢緞呢絨嗶嘰花素紗羅川緞電光絲葛時新嗶嘰 [illegible] 花色繁多不克備載貨品精良定價低廉 [illegible] 無任歡迎 電話中央四四五七

上海森泰紗號遷移

啟者本棧發行所向在上海法租界興聖街棄江街內營業有年專售各色絲光紗線棉冷大小花素毛巾男女絲光線襪毛襪貨品精良價格克己久蒙社會贊許以上各種出品均蒙農商部核准註冊在案完納正稅一次沿途概免重徵曾於去年遷至法大馬路設立門市部歡迎顧客採辦起見以廣招徠今因翻造房屋仍復遷回原處交易誠恐未能遍知特再登報聲明荷蒙各界惠顧務請認明地址庶不致誤 乙A2382

永達公司笑舞臺組織越劇露佈

本公司租賃廣西路笑舞台原址組織大規模之劇場重金禮聘越郡著名文武藝員開演高尚越劇現正從事裝飾改良內部務使坐位寬暢光線充足招待週到以副愛觀越劇諸君之雅賞一俟佈置就緒開演有日再行宣告謹先露佈統希公鑒 事務所設在四馬路南石路同慶里內一百〇五號 永達股份有限公司啓事 戊A2521

中南銀行新屋落成遷移廣告

本行自置漢口路七號房屋業已工竣擇於五月十五日遷入營業並備有新式鋼製堅固保管箱大小多種租用便利取價低廉凡蒙 賜顧無任歡迎此啟 戊A1506

鹽業中南金城大陸銀行上海準備庫廣告

中南銀行鈔票由四銀行在津滬漢合設專庫發行十足準備公開辦理并請會計師查賬查庫以昭信實本庫設在漢口路三號隨時兌現特此通告 電話 處長室 中央三三八八 辦事室 六六七八

上海銀行公會會員 浙江實業銀行營業廣告

本行經營各種存欵放欵匯欵代理收解國外匯兌附設儲蓄處收受活期定期及零存整付整存零付特種定期等各種儲蓄存欵均訂有詳細規則承索即奉如蒙 惠顧竭誠 己行址 白老滙路閣行路東首一千二百八十三號 電話北二六〇〇 2356

滬北工巡捐局發行路政橋路公債還本付息廣告

本局路政公債第一二三四期本息及橋路公債第一二三期利息業經前滬北工巡捐局滙商卓督辦公署先後發付所有未及領取者茲定本月十七日起每日上午十時至十一時半下午二時至四時在本局會計科公債股補發特此佈告 甲A0293

大預言家張退齡來滬

先生精於命理言必有中今由南京來申午前九時至四時在東亞旅館五時後在惠商旅館候教欲問休咎者請臨可也 孫純齋 張壬秋 劉烈卿 牛雨青 段季維 孫澤餘 徐冶林 張濟洪 呂葵生 夏輔宜 同啓 甲A2416

膠濟鐵路管理局招標建築四方機廠內之木工場工事廣告

本局現因建築新木工場一座如願承包此項工程者務於即日起來本局工務處繳納圖說印刷費洋二十元領取本工事之說明書圖樣空白標單及招標章程等件照章投標並繳納投標押欵洋五千元此項標函須於民國十六年六月三十日正午十二時之前投到過時不收即於是日下午三時在本局當衆開標特此廣告 中華民國十六年 月 日 戊A0941

招商局泰順快輪准於本月十七晚即禮拜二開往廣東

本輪賬房鄺啓 1519丁A

三北公司萬象快輪准於本月十八日即禮拜三開往福州

本輪賬房啓 乙A2999

怡和洋行 招商輪船總局 日清公司 太古洋行 四公司啟事

啓者茲由六月十號起上列公司棧房在上海免租時期修改列左
由長江來之米麥稻大麥粟米荳菜子餅等祇有三十天免租時期
由九江來之紙及煙絲等祇有十五天免租時期
由九江來之煙葉及夏布等祇有三十天免租時期
由天津來之荳及麥等祇有十五天免租時期
其餘免租時期仍照舊例 乙A2814

盛蘇常爲招商局股權事啟

查商辦輪船招商局爲吾國唯一航業機關於國計民生關係至切該局股本我盛氏投資亦屬不少其所有股票概由愚齋義莊保管倘義莊之行使股權者能處置公正得人而理則局務航業自克振興不意義莊操縱專擅濫用股權位置私人以致局務日形敗壞 [illegible] 對於義莊之組織因與先祖遺囑未符故素所反對迄未承認凡過招商局股東大會股東聯合會及股東保持會等彼保管行使者向未 [illegible] 與有關係使得與一也今報載國民政府有驗招商局之現狀業經派員清查盤理此另開會姑勿具論但將來如發見有因濫用股權而損害我權利之處應由現在保管此項股票行使此項股權者負完全責任除依法請求保障外特此聲明 甲A2432

商辦輪船招商局股東保持會遷移通告

本會爲便利股東起見今遷移至四馬路外灘五號滙業銀行五層樓如有接洽事件請上逕赴該處可也特此通告 商辦輪船招商局股東保持會啟

華商煙草股份有限公司發息通告

啟者本公司十五年份股本息訂於本年陽歷六月一日起發給並給分派十五年股東純利憑單務請各股東携帶股票至北京路二十六號總公司股務處領取除另函通知外特此通告 領息時間除星期日外每日上午十時至十二時 下午三時至五時 乙A2456

先施有限公司開派股息廣告

本公司丙寅年股息經董議訂派一分茲由陽歷五月十三號即禮拜五起我股東凡携息摺到香港總行收領可也(派息時間)每日上午十時起至下午四時止禮拜停派 先施有限公司謹啟 乙A2830

上海開明地產有限公司召集股東年會通告

路改選監察人因時務紛繁 [illegible] 惠臨無任翹盼所有選路及選舉票被選名單均於開會時當場分送自通告日起年會期前股票暫停過戶

本公司丙寅年股息經董事會照章支配准夏歷四月十六日起每日下午二時至六時請各股東携帶股票息單到新舞台賬房簽字或蓋章收取及領本屆年會入場券並定於本月二十七日下午二時就新舞台前樓本公司議事室召集股東年會報告營業情形合併陳明諸希公鑒 戊A1544

華安水火保險股份有限公司發息公告

本公司股息往年常於陰曆四月初旬照發本年因時局關係各分公司清單寄到較遲致不及 [illegible] 議決准自陰曆 [illegible] 日起每日上午十時起至下午四時止 [illegible] 特此公告 [illegible]

杭州城站興業公司開股東年會廣告

敬啓者本公司經董事會議決定於夏歷四月二十日即陽歷五月二十日在本公司開股東大會一切並選舉董事屆時務請各股東惠臨幸勿遲卸爲荷除函達外特此登報請各股東大鑒 杭州城站興業公司謹啟 乙A2656

靖江兵災乞賑啟

靖江僻處江北地本瘠貧不幸今春以來大軍雲集變作戰區地方糜爛 [illegible] 食已盡春麥無秋不離朝夕 [illegible] 如蒙 [illegible] 收欵處 [illegible] 城內 [illegible] 北四川路 [illegible] 一百三十三號 [illegible] 等敬啓 乙A2819

時評

中國由亂而治之常例 (冷)

他國之事我勿知、若以中國人之習性、其由亂而治、似有常例、其一、必先知亂之將使人人有危害、而無或能免、其二、必至危害臨於人人之前、而無或可以躲避、其三、必已有大多數人經此危害、而或死或亡、絕無生路、其四、然後有力者不待強迫而各出其力、有財者不待強迫而各出其財、有知慧才能者不待強迫而各出其智慧才能、以與惡勢力戰、然後戰而能勝、勝而祛亂而致治、蓋中國之習性、無一非退之習性、無論若何腐敗、苟不涉於己者、能守則守、無論若何強暴、即涉於己、而猶可以生存者、能忍則忍、必至守無可守、忍無可忍、然後始肯出死力以相搏、故非至至亂之後、不能有致治之望者、即此故也、

黨軍肅清浦口後之進展

本館要電

▲十六佔領浦鎮向烏衣進
▲江北方面不日亦可解決
▲江陰黃山開砲掩護渡江

[南京]浦口魯軍已肅清、今午十二時半、黨軍大隊由下關渡江、民間船隻、午後往來不絕、(十六日下午三鐘)

[南京]十五晨革命軍大部、用大砲掩護渡江、敵軍已退、下關浦口間交通已復、

[南京]浦鎮尚有白俄軍盤據、今晨七時、由黨軍馳往包圍繳械、稍有抵抗、故下關八時猶聞砲聲、至十時完全繳械、(十六日)

[南京]黨軍今日上午佔浦鎮、午後即向烏衣前進、(十六日下午一鐘)

[南京]白崇禧來電、已佔江浦縣、並已將其西部高地獅子嶺佔領、即向津浦路進攻、肅清浦口之敵、(十五日下午一鐘)

[南京]十五上午十時、敵軍已退花旗營、革命軍正在追擊、捕獲俄兵三十餘人、

[南京]今日有便衣白俄軍四名、乘小船潛至下關、爲黨軍捕獲、當場在一俄人身畔抄出鈔洋二萬元、解司令部懲辦、

[南京]昨日黨軍渡浦後、擊斃魯軍營長一名、魯俄軍甚衆、(十六日下午一鐘)

[南京]今晨獅子山開放大砲十餘響、遙擊浦鎮直魯軍殘部、死兵士無數、(十六日)

[南京]浦口招撫特派員章杰報告、特務隊第三隊徒手過江、繳取敵械、十五上午四時、佔領浦口、浦鎮殘敵退明光、下關軍隊由澄平安甯兩輪載運過江(十五日)

[南京]黨軍三十七軍四十四軍等、於十三夜在皖境采石磯渡江進展河洲、查在浦口上游七十里、(十五日下午一鐘)

[南京]總部軍車管理處、刻正設法將鐵甲車二輛渡江作戰、另調空車一百四十輛機車六架渡江、作爲軍用、(十六日)

[南京]總部命路局趕速派工程司及工匠赴甯鋪設輕便鐵道、俾便各車過江、

[南京]鐵甲車司令蔣必已來甯、俟所部鐵甲車渡江後即過江指揮、(十六日下午八鐘)

[鎮江]今晨二時至六時、砲聲隆隆、東路軍有一部已至瓜洲附近之某鄉、江北事二三日內可解決、(十六日下午五鐘)

[江陰]十六晨澄靖開始攻擊、全岸槍砲聲不絕、黃山開砲掩護黨軍渡江、澄錫輪停班、(十六日下午三鐘)

[江陰]十六日午、黃山大砲擊中靖江東門棠公亭魁星閣天生港施姓家、孫軍受據甚鉅、(十六日下午七鐘)

(◉)皖北克復合巢後之捷報

▲第三路軍期佔烏衣與第一路聯絡

[南京]胡宗鐸元電、我縱隊自克復巢縣後、元日向柘皋進擊、敵係程國瑞所部第三軍及第九軍之一部、共二萬五六千人、在大廟橋沙石岡克山陽之線、佔領陣地、午前十一時、我軍分向沙石岡克山陽大廟橋攻擊、激戰數小時、該敵完全潰散、俘虜七八百名、繳獲大砲迫擊砲水機關槍手槍及槍砲彈藥行李輜重甚多、並當場擊斃敵師長何印保一名、其餘敵人官兵死傷甚衆、我軍亦傷亡百餘人、敵殘部分向梁園店埠逃竄、刻正分途追擊中、

[南京]第三路軍陳調元部攻全椒甚烈、期佔領烏衣、以與第一路軍聯絡(十六日)

[南京]陳調元來電、第一路第二縱隊進佔烏江、又一部已越和縣楊眞堡何村舖濮家集之綫、(十五日下午一鐘)

[南京]葉開鑫由含山來電、已進佔牛王渡古河蘭關集之線、遇由全椒來增援之敵、即迎頭痛擊、斃敵官佐三十餘員、乘馬數十匹、士兵無算、現正向得勝集丸橋全椒分頭追擊、(十五日下午一鐘)

本日大事記

▲黨軍肅清浦口佔浦鎮進展烏衣
▲第三路陳調元軍攻全椒進展烏衣與第一路聯絡
▲東路軍已有一部至瓜州某鄉
▲太原拘捕共產黨四名并解散總工會糾察隊
▲馮玉祥軍在荊紫關
▲西北軍駐滬代表表示態度

受盤聲明

[illegible]

聲明作廢

先君金調生於陰曆四月十二日午後八時病故所有生前代人作保凡保信保單等件一律作廢特此聲明 金長慶啟 乙A2080

上海電報局聲明作廢

啓者據敝局電務員林鑑陳稱前在二路公共汽車上被竊皮夾一隻內有總司令部第一百十二號粉紅色出入證總指揮部第三十五號本局職員證公共租界工部局第五百四十四號黃色夜行證及本局職員證各一紙統行失去請爲轉報作廢等情前來除分別呈報各機關備案外特此登報聲明 戊A6251

顧幻影脫離家庭夫婦關係聲明

茲影於乙丑年因受家母和族兄的強迫與顧湊舒福田之女結婚但彼婦爲舊式女子不能自立且於影任何工作上每受她的牽制影恐誤將來發展和幸福起見從登報日起和家庭與夫婦間完全脫離關係以後男婚女嫁各不得過問惟恐外界不明眞相故特登報聲明之 顧幻影 即富翔 2497甲A

留德醫學博士李中庸因結婚自十六號起至念五號止停診十日

白克路五號 李醫生掛號處啓

德國電療白濁專科

本社姚醫生學識精深經驗豐富歷任大醫院專門科主任有年對於各種白濁療治尤所擅長且以此症之爲害不易斷根係由微蟲傳染潛伏尿道所致雖醫者慣施注射服藥諸術惜僅見效一時每易復發久之漸成巢穴致爲老濁然欲求迅速治愈永久不發唯有應用本社德醫博士發明閃螺電療機能將電氣化爲過濾法引入尿道使敵濁菌巢無痛完全滅絕愈後可向醫院化驗室或醫院等試驗證明斷根衆立證書診所四川路北京路口時間上午十時至下午六時 菊堪醫社啟

胡仲槎啓事

文度弟鑒抵上海時可至小東門中華路南首寅昌號黃濟臣先生處一問便知兄之住處

吳淞延生莊等公啓

本鎮大街協隆洋廣貨號開設多年營業尚稱發達登料今正驟然關閉欠各莊存戶等共有萬元之鉅屢次催索並不了理迄今多月竟避不見面爲特函請吳淞商會理處業經公決將該號所存之洋廣貨布疋生財等先行拍賣攤償如有不敷仍向該號各股東追償補足特此公啓 甲A1842

艾羅補腦汁

大瓶二元 小瓶一元二角半

上海三馬路 中法藥房發行 各大藥房均有出售

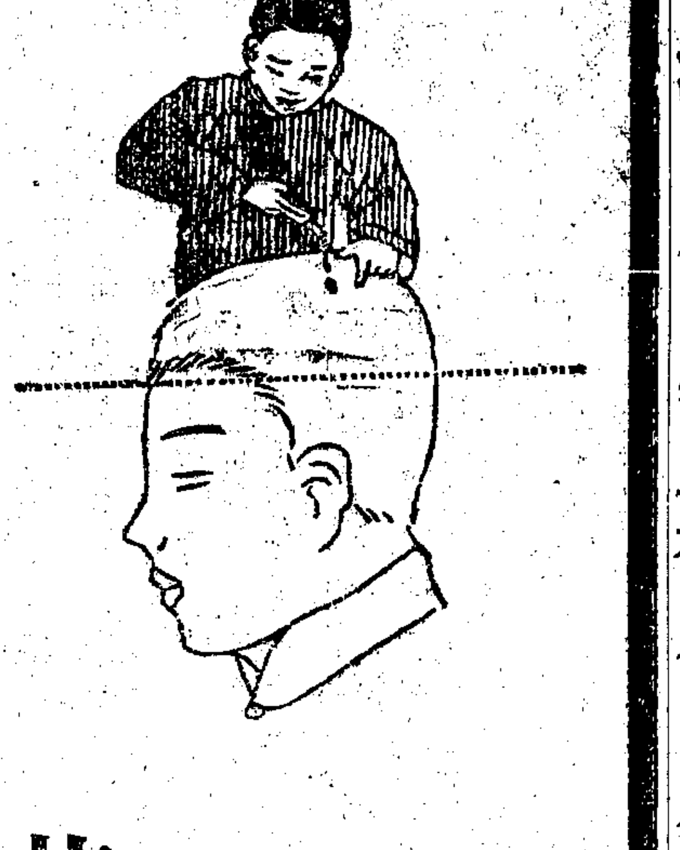

破天荒 改換腦筋

當此新潮流澎湃時代、不論軍政商學界、苟具有靈巧腦筋、新奇思想、則事業成功可操左券、反之腦筋愚笨、思想陳舊、則際此革新時代、便儕於天然淘汰之列、

艾羅補腦汁爲全球獨一無二之補腦奇藥、有改換腦筋之功效、凡腦筋愚笨者服之、確能啟發智識、由漸變成聰明、腦筋靈巧者服之、功能滋養腦髓、培固腦力、助長精神、使腦筋愈用而愈靈、雖日夜攪動腦力、永無腦充血、腦貧血等失眠之患、

母子同補

嬰孩惟乳汁是命！欲養成將來强壯之體者，勿使乳母有絲毫之疾病；所以直接調養乳母，就是間接滋補嬰孩；閣下決不忍令郎將來多病，亟宜注意乳母之康健！如果使尊夫人或奶媽，常服……

百齡機補片

確能使令郎或令嬡，得「聰明」「肥胖」之效果；蓋百齡機效力宏大，補腦●●使嬰孩聰明活潑，補血●●使嬰孩肥胖壯健；乳母服之，日臻壯强；試服一瓶，乳汁濃而且多，效力過渡於嬰孩之身，養成將來富貴精神；故百齡機之功效，母子同補，雙方得力，家有哺乳之子女者，宜努力服之，

價目（大瓶）：每瓶二元（小瓶）：每瓶一元

上海愛多亞路九福公司發行

各省分行及國內外各大藥房均有出售

本館要電二

◉中央黨政紀聞

▲省委員會通過各要案
▲政會議決國庫券等條例
▲省黨部特別委員分赴松常

南京 十四省委會開臨時會議、議決委吳相融爲崑山縣長、徐樸誠爲水警廳長、通過教廳組織條例、設五科、秘書科長均薦任職、省督學委任職、又通過委鄭宗海長一科、孟憲承長二科、沈履爲長三科、程時煃長四科、俞慶棠長五科、程宗裕張衡秘書、（十五日下午一鐘）

南京 政會議決江海關二五附稅國庫券條例十四條、基金保管委員會條例九條、咨送國民政府公布施行、（十五日下午一鐘）

南京 省黨部特別委員李志雲余心一葛建時鄒廣恒四人、十六日帶同隨員出發、分赴松常兩屬改組各縣黨部、（十六日）

南京 國民政府組特別黨部、十四開籌備會、推鈕永建韋一新劉民畏朱文忠沈勉後審查黨員資格、（十五日下午一鐘）

南京 交通部長王伯羣、十五晨到寗、暫下榻西成丸旅社、定期就職（十五日下午一鐘）

南京 蔣十四日下午四時、偕李鳴鐘戴季陶游湯山、十五午回、（十五日下午一鐘）

南京 張靜江今晚九時專車赴滬（十六日）

南京 黃郛今日下午三時抵寗、準今夜返滬、（十六日下午五鐘）

南京 陳羣今晨返滬、（十六日下午一鐘）

南京 十四晚貢院街發現槍聲、聞有人在菜館行兇、經軍警拿獲、即解公安局訊辦、（十五日下午五鐘）

◉粵省軍事之進展

▲練炳章克復始興
▲胡謙電告抵海豐
▲范石生將助攻湘贛

廣州 昨日起韶關至贛湘電報不通、第十六師長練炳章電告、該師九日克復始興、委練炳鏢爲縣長、（十六日上午八鐘）

廣州 第十八師胡謙電稱、海陸豐農軍變叛、經敝師往剿、頃接劉團長九日電稱、九日晨由浦心前進、吊望岡一役、斃敵數十、奪大砲一門步槍四五十枝、我團傷排長一、陣亡兵士四名、午後三時抵海豐、敵向公平陸豐逃等語、（十六日上午八鐘）

香港 胡謙十日奉令出兵肅清海陸豐共黨、即日攻入海豐、農軍一部退守村落、餘僱帆船十餘艘逃、（十六日下午九鐘）

香港 范石生擬率所部十六軍來粵、助錢大鈞進兵湘贛、（十六日下午九鐘）

香港 省韶貨客車十四日恢復、（十六日）

香港 海軍處長湯文治赴江門策劃剿西江海盜、派江固等艦梭巡、（十六日下午九鐘）

◉粵省政黨要訊

廣州 特委會已批准潮梅治安會立案、但該會權責、以不妨中央及本省各上級機關之職權爲限、（十六日上午八鐘）

廣州 吳鐵城日間將返粵、傳係接任市長、但特別委員會仍主張林雲陔代理市長、（十六日上午八鐘）

廣州 市廳昨令財局、執行籌付市立銀行第一期資本三十萬元、（十六日上午八鐘）

廣州 財部佈告、裁撤各屬運米穀出口檢查局、（十六日上午八鐘）

廣州 公安局通令嚴緝私運銀毫出口、

廣州 省政府通令、嚴防外人測繪內地地圖、（十六日上午八鐘）

廣州 財部設緝私總處、委李民欣爲處長、統一緝私事宜、（十六日上午八鐘）

廣州 省政府咨請財部、於三個月內、成立南路中央銀行分行、（十六日上午八鐘）

◉鼓嶼交涉形勢擴大

▲領團有將再讓步說

廈門 十五晚廈鼓外交後援會、議決令洋務華員先罷工、該工會以須籌備未實現、十六日後援會仍議令先罷、該會須海員等同時舉行、且須經濟有着、後援會議籌費實行後第二步總罷工、（十六日下午八鐘）

廈門 昨領團覆交署函、係轉鼓工部局三條、對各界六條未答、後援會十六日函質華董、（十六日下午八鐘）

廈門 擁蔣會十六日開執委會、對罷工事派員向外交會提三條㈠經濟有把握否、㈡清黨期恐有乘機擾亂、㈢外交統一、民衆不得直接、外交會對二條認有理由、對罷工會主先籌備緩實行、十六晚再開會、聞領團將再讓步、（十六日下午八鐘）

◉馮軍孫部進駐老河口

漢口 隨縣黨部十二電、孫連仲部約五師出荊紫關、進駐老河口、張聯陞潰不成軍、（十四日下午七鐘）

袁製 解毒止痛露

主治 惡毒瘡瘍 小便破腫 包頭疔瘡 魚口橫痃 婦女毒瘡 梅毒串骨 腎囊潰爛 口鼻潰爛 無名毒瘡

每瓶大洋七角 務請認明金雞商標

上海新北橋西 濟華堂藥房發行 各埠藥房均有分售

痰喘

痰喘！即所謂痰飲氣喘

喉間呼呼的痰聲，似乎吐之不盡，起臥行動，都有窒礙，夜不能仰臥，行不能急步，語不能稍多，犯了煙酒，更有無數的苦楚，如能耐性服此……

痰敵藥片

保你三日之後，痰就大大的鬆動，五日之後，痰就連連的吐出，到了十日或半月之後，氣就通暢寬舒，你這痰喘的病症，自然能完全告愈了

◉◉大瓶大洋二元…小瓶一元◉◉

◉◉函購另加寄費…郵票九五◉◉

上海四馬路中西大藥房發行

各省中西分號及全國各大藥房均有出售

◉孔庚等請鄂人治鄂

北京 鄂人孔庚夏斗寅劉佐龍等電蔣介石、請於排除武漢共產派後、實行鄂人治鄂、（十六日下午八鐘）

◉張作霖定期出巡

▲田維勤到京謁張原因
▲吳佩孚由孟義赴嵩山
▲晉閻或將赴石莊晤張

北京 張作霖預定十八出巡、今日已通知各使館武官新聞記者及總部人員任毓麟等、預備行裝、隨同前往、但事實上屆時改期與否、尚未可知、（十六日下午十鐘）

北京 昨田維勤赴順邸見張、張慰勞有加、田云、部下願聽安國命令、惟盼接濟餉彈、張允竭力幫忙、田云、彼部下可爲攻信陽武勝關前鋒、餉彈到即可開拔云云、（十六日下午一鐘）

北京 今日田維勤談話、謂由豫到京、共行八日、八日前曾在鞏見吳、吳部親兵張席珍師及閻日仁一團、現已赴鄭、歸奉軍改編、吳此時已赴嵩山、未赴南陽、本人此來、係向奉方接洽餉械等語、今晚張學良以汽車迎田往談、（十六日下午八鐘）

北京 閻關係者云、張不久赴鄭過石莊時、如屆時閻腳氣稍瘳、即可赴石就商、（十六日下午十鐘）

北京 吳佩孚定十七晨由孟義赴嵩山、對隴海西段戰事、決讓開鞏道、取旁觀態度、（十六日下午十鐘）

◉褚玉璞由濟赴蚌

濟南 直褚帶隨員百餘人、手槍隊一隊、機關槍一連、衛隊三營、分乘三列車由津到濟、林等上車晉見、約停二小時、今夜半點原車赴蚌埠、（十五日下午二鐘）

濟南 魯張通令發放一月份薪餉、召兵站總監祝占俊往蚌埠磋商、祝十三晚返濟、（十四日下午二鐘）

◉哈埠與太原之黨案

北京 哈埠黨案有五十四名、爲外交部所設俄文學校學生、現均押陸軍監獄、

北京 太原拘捕共產四名外、又驅逐顏昌傑王瀛崔鋤人吉鐸王性善趙秉彝劉於漢等、并解散總工會糾察隊（十六日下午一鐘）

◉滙豐問題仍未解決

北京 滙豐大班今日絕無付欵表示、銀行公會大憤、今日下午已開會商最後應付、中外各界對滙豐如此亦表不滿、將一致提取存欵、（十六日下午十鐘）

◉京聞紀要

北京 今日下午四點半、英使偕五隨員出京、預定明晨由津乘艦南下、（十六日）

北京 今日義使華雷到外部見顧、商訂呈遞國書副本日期、（十六日下午八鐘）

北京 楊宇霆已離奉、明日準到京、

北京 某要人提議借用關稅上庚欵、以支持新政府財政、貫澈討共、此事聞已非正式與外交團要人接洽、聞借用方法、係援照歐戰成案騰緩五年、（十六日下午一鐘）

北京 稽核所洋員裴克利、十四日電致閻錫山、催解鹽稅、所未向其他省分催解者、係明知各省辦不到、故獨催閻、

北京 京兆亢旱、已大風二十餘日、禾麥皆枯、（十六日下午一鐘）

各社電訊

◉俄國對華政策分軟硬兩派

▲電通社十四日莫斯科電 俄國對於中國之革命運動、主張分爲兩派、一派爲第三國際領袖拉特資古、主張中國革命、當步俄國後塵、由鮑洛廷在中國組織勞農政體、速採積極行動、一派爲斯丹林、反對拉特資古派之主張、謂第三國際內急進派之主張、對於中國革命、無正當之理解、因中國革命、與俄國之十月革命不同、目下國際政局、亦與一九一七年大異、且勞農政體、須革命運動達最高潮時始能組織、若於今日國際間情勢之下、在中國强行此種政體、必長反對派之氣燄、徒勞而無功云、因之對華政策、分爲急進緩進兩派、目下兩派、尚在繼續論爭中、

◉日本對華編成第二艦隊

▲警備長江以北各沿岸

▲東方社十六日東京電 海軍省發表、鑒於中國時局之不寗、決以屬於第一遣外艦隊之現在長江及華北方面勤務中之平戶·對馬·及第九驅逐隊（桑椿樺欅）編成第二遣外艦隊、在向來第一遣外艦隊所警備之揚子江以北各沿岸之區域、從事戒備、任命中島仁少將爲司令官、平戶現在上海、對馬及第九驅逐隊在青島天津旅順方面、又因揚子江方面天氣漸熱、恐疫氣流行、故特雇用大阪商船之笠戶丸爲病院船、派往上海、現方在準備中、

◉英兵續到九龍香港

▲路透社十六日香港電 運送艦賓比號昨載威爾斯團第二大隊抵此、又尼伐薩號今日載崑斯團第一大隊與諸桑浦頓團第一大隊抵此、此項兵士下船後、現駐於九龍之半島旅館、

▲路透社十六日香港電 運兵船馬賽城號今日抵此、載有蘇格蘭衛兵第二大隊、兵皆登陸、

▲路透社十六日沙面電 英商船龍山號今晨過黃埔砲台時、爲携帶手槍之兵射擊五十彈、但尚未聞有何死傷、

◉英使昨午後出京來滬

▲路透社十六日北京電 英使藍溥生已於今日午後出京赴滬、

▲東方社十六日北京電 英使藍溥生已於本日下午四時啓程南下、

◉漢口最近狀況

▲糾察隊調入隊伍 ▲楊森部抵宜昌沙市

▲路透社十五日漢口電 昨日糾察隊員十分之八被調入隊伍中、給以機械、聞將遣往河南前敵、惟有人謂軍隊多已開赴河南、故以糾察隊員填厚漢口附近之軍力、華人乘船離漢口者仍甚多、日本汽船會社開滬輪船三艘、給位售價奇貴、漢口政府命令不許軍民官吏擅離職守、違者嚴懲、並禁止擅殺紳士田主及其他反動派、中央軍事會議革除楊森第二十軍長職、楊森部下開到沙市、

▲電通社十五日漢口電 以討伐武漢爲目的、由四川下駛之楊森、已抵宜昌、漢口之反共派得此助力、頗欲有所活動、惟目下共產黨勢力依然旺盛、工人等氣燄仍炙手可熱、因之外國人經營之工廠、尚不敢復工、又變成臨時休業之狀態、日人經營之工廠、決定十五日將工人全部遣散、十六日將工廠閉鎖、

◉張作霖擬二十日南下赴蚌

▲路透社十六日北京電 張作霖擬於五月二十日左右出京赴蚌埠、然後至河南察視軍情、並與軍界各要人討論各事、大約往返須十日、

◉馮玉祥抵荊紫關

▲田維勤擬爲吳向奉請接濟

▲東方社十六日上海消息 十六日漢口來電云、馮玉祥軍已進抵荊紫關千秋嶺方面之說、似可靠、于學忠等南下之說、亦不如此間所傳之發展、

▲路透社十二日北京電 田維勤今晚抵京、擬代吳佩孚領取軍火以供討南之用、

▲東方社十五日北京電 田維勤昨晚八時半到京、此行係奉吳命、與奉張接洽、因吳氏擬進兵南陽、與奉軍呼應、以斷唐生智軍歸路、請張接濟軍費械彈、

▲東方社十六日北京電 昨晚來京之田維勤語人云、在豫鄂邊界之唐生智軍、約有八千人、我軍正在遂平之南方、與彼對陣、余此次來京、乃關於此事、欲與張作霖謀鞏固之聯絡、吳佩孚今在嵩縣、保持與奉軍之提携、馮玉祥擬分兵五路、與閻錫山相聯絡、以攻擊安國軍、但其命令不能徹底行於部內、無實現之可能性、

◉第一軍確佔揚州

▲白崇禧電告佔江浦縣全境

▲國聞社十五日南京電 一軍確佔揚州、孫軍退高郵寶應、蔣寒申偕李鳴鐘戴天仇等赴南湯山留宿、

▲國聞社十五日南京電 寒(十四)申刻、三七軍由上河、四十軍及特務隊由三叉河過江、獅子山及兵艦開砲掩護、戰一夜、删(十五)子刻、江浦縣境全佔、直魯軍退、繳槍數千、寅刻、浦口下關民船通、

▲國聞社十五日南京電 過江黨軍側面進逼滁州、午刻俄鐵車仍有自浦發砲、下關落數彈、旋被擊退、潛伏浦口俄兵多被擒、並所獲馬匹械彈均解寗、

▲國聞社十五日南京電 白崇禧由前線電總部、佔江浦縣及西部高地獅子嶺、已向津浦路進攻、

◉中日商約之爭點

▲路透社十六日北京電 中日商約之談判實未破裂、惟在日使未接東京政府新訓令時、暫不開會、現雙方堅持不讓者、爲最優惠國一條、

◉京檢廳決先審鮑妻案

▲東方社十六日北京電 對於鮑羅庭夫人及三名之使者之裁判、因檢察廳之調查已畢、近日即將開始、逮捕各俄人將隨後再行裁判、

▲路透社十六日北京電 俄人案件、當局已決定先審鮑妻案、俟檢察廳預審終畢時、鮑妻與信差即須送審判廳候訊、大約鮑妻等終須驅逐出境、

◉蘇省財政事務之一斑

▲財委會職權仍併入財廳
▲張壽鏞又任三省籌捐督辦

▲國聞社十五日南京電 財委會南京辦公處代辦財廳職權、決仍舊併財廳、刻已準備結束、日內交代、財委員湯鉅、奉委任南京造幣廠長、定十五日接事、

▲國聞社十五日南京電 全省捲烟特稅局長、前係程潛所委、現奉令撤任、改委史家麟繼、定銑(十六)接任、

▲國聞社十五日南京電 張壽鏞兼任江浙皖三省籌捐督辦、將電令籌捐比照關稅加徵二五、

◉英警繼續搜檢俄機關

▲蘇俄民衆示威抗議

▲路透社十六日倫敦電 阿戈斯房屋中昨不復聞鑿壁聲、惟打字機聲終日不絕、警察繼續其搜查秘件及分別種類之工作、衙門懸簾、故室內偵探如何工作、室外人不能見之、現有若干婦女由警察招致、擔任翻譯事、街車行至阿戈斯房屋前、輒緩緩行駛、俾車客得注視此屋、民衆之注意此次搜查、已可概見、

▲電通社十四日莫斯科電 俄國民衆爲抗議英國搜查勞俄通商委員本部家宅、十三日特舉行大示威遊行、參

張箴言醫師 診所白克路念五號 三層樓洋房 電話西九〇三

專治肺胃腎瘋及各種外症〇限日保癒 新老白濁梅毒〇奏效神速毫無痛苦 乙特2792

黃幹南發明 專治腰痛腹痛宮冷帶下易洩難孕先天虧弱等症 損陽虧遺精滑泄夜尿遺汗夢洩久濁 一貼立愈 中外稱爲醫部元帥 每張二元 試用一元 總行虹口武昌路本店 分售三馬路及廣西路唐拾義 先施 永安 新新

姚佐頓新法 白濁專家

洗射白濁

[illegible] 均能除病永不復發 上海三馬路大舞臺對面診所 姚佐頓醫生謹啓

注意 注意 久咳成癆

多咳傷肺日久成癆 查治癆必愈之藥迄今外國尚無發明 目下只有唐拾義醫生久咳丸 直接有革咳除痰之效 間接有防癆保肺之功 正本清源舍此莫屬 上海廣西路愛多亞路角父子大藥廠發行 乙8783

特別 狐臭藥水

男女腋下狐騷臭有兩種 一胎傳 一自生 此種隱患臭不可當 夏天更甚 此藥發行十餘年 治愈男女狐臭數萬人 來函道謝 據云藥到臭除 永不復發 [illegible] 每瓶二元 外埠函購寄費加一 [illegible] 上海法租界八仙橋首安里內〇時雨藥房啟 特1422

首創 萬春醫院 第一 電療淋濁 安全無害

本院發明透熱電機電化治療洗射注射服藥等法 專治淋濁 [illegible] 留日學士張一峯承恩 [illegible] 四川路橋堍沿河郵政局東 本院醫務發達 原有電機不敷診治 特又添機佈告

內務部化驗證明通經活血

月月紅

每瓶一元 每打十元 上海（四馬路棋盤街轉角）五洲大藥房 各大藥房均有出售

楊梅毒門 哈蘭士 內服外搽六零六

楊梅梅結毒・橫痃下疳，血毒血熱，瘋濕骨痛，瘡瘍潰爛，一切毒門，無人不稱許

哈蘭士內服外搽六零六

為最神聖最對症的治療劑，當茲初夏毒門難關之際，或已復發，或將發動，或新近傳染，或久患未愈，請速服內服六零六以肅清體內毒素，搽外搽六零六以拔抽瘡瘍腐膿，治愈一切毒門，指顧間耳。

價目 內服六零六 聖藥每瓶洋一元七角半 外搽六零六 靈藥每盒一元樣盒二角

上海四馬路中 太和大藥房總發行

大埠分店及各大藥房國內外均有出售 412 丙特

加者達四萬以上、遊行三時之後、羣衆均馳赴英國外交代表本部、該大使館即用鐵網、防止羣衆之侵入、勞俄政府旋派騎兵前往、維持秩序、幸得無事、

▲電通社十五日巴黎電　靜養中之勞俄外交部長齊哈林、忽倉遽由法國退去、據一般人臆測、謂與俄國駐英代理大使由倫敦撤退之信有關、

◉日本新政黨之政策

▲新內閣之施政方針

▲電通社十六日東京電　立憲民政黨之新政策、為外交之國際的正義化、產業之調節、教育之刷新、因擁護滿蒙之特殊利益、有時不辭最後之手段、產業上擁護消費者之利益、制限對資本之分紅額、促進庶民銀行、信用組合、教育上尚係優良兒童而貧困者、宜給與補助金、去教育之積弊、藉討論與記述、謀能力之訓練等、

▲電通社十六日東京電　新內閣在臨時議會、未演說施政方針、將於地方官會議說明施政方針之大要、及關於府縣會議員選舉之對策、指示具體案、

◉經濟大會對稅制之主張

▲路透社十四日日內瓦電　經濟大會關稅委員會以為稅率分門別類、不勝其繁、足為國際商業發展之重大障碍、主張設法變更此制、又主張關稅不宜時常及驟然更變、凡幣制不穩固之國、關稅宜根據金本徵收、

◉通州輪船在塘沽失火

▲華人焚死十六

▲路透社十五日天津電　太古輪船通州號今午離塘沽碼頭時、船忽失火、外人船客立即下船、但許多華人船客則未及脫難、聞焚死十六人、午後三時火始撲滅、船客對於塘沽車夫頗不滿意、因車夫借此機會狂索車資、雖僅數百碼之遙、亦索五元也、

◉各國雜事

▲路透社十六日東京電　現悉日皇以一等旭日勳章贈與前中國總稅務司安格聯、

▲路透社十六日馬尼剌電　黑人島之叛黨已被獲五十八人、官場控以叛逆之罪、

▲路透社十五日柏林電　昨日證券交易所各種證券市價暴跌、估計損失不下數萬萬馬克、今日市況較定、但仍有餘恐、開盤市價略起、但不久又落至昨日收盤之價格、

公電

▲下關來電　申報轉國民政府蔣總司令暨各路總指揮部各軍長均鑒、職部特務隊已於十五日上午四時過江、佔領浦口浦鎮等處、殘敵已退至明光、特此電聞、浦口招撫特派員章杰刪叩、

▲南翔來電　各報館轉南京蔣總司令吳陳劉正副主任及各機關、查崑山縣長秋復齋所長張國權、前在崑山縣黨部改組發生波折時、業職離崑、全縣各公法團惶急萬分、議決不可一日無維持地方之人、當即舉吳保豐暫行代理縣長暨所長、並由省政府鈕主席加委、此次崑山縣長暨所長吳保豐、並非職部所委、誠恐外間傳聞失實、謹此電呈、伏祈鈞鑒、南翔二十一師政治部職吳興泗叩刪、

▲橫濱來電　上海申報館轉中央執監委員國民政府委員鈞鑒、政府遷寧、羣情愉快、願繼續北伐、努力清黨護黨、完成革命、橫濱全體黨員、至誠擁護、謹此奉祝、中國國民黨橫濱第一三分部全體黨員叩、

▲松江來電　上海申報館轉浦口前敵武裝同志均鑒、直魯妖氛、隔江頑抗、吾軍慨朔方之民生、用張撻伐之義師、一戰而勝、渡江追擊、捷報飛來、民衆歡舞、從此掃蕩餘孽、光我山河、直搗幽燕、會當不遠、謹先電賀、諸希努力、松江縣黨部改組委員會叩銑、

國內要聞

◉革命軍攻克浦口浦鎮

▲一方佔領江浦烏江

十五日南京快訊、自革命軍第二路部隊攻克巢縣含山、節節前進、津浦南段之直魯軍陣線、已大為搖動、十四日夜第一軍第四十軍部隊、由下關奮勇渡江、獅子山幕府山各砲台發砲掩護、十五日拂曉、該軍及浦江招撫特派員章杰所帶之特務隊第三隊、次第過江、佔領浦口浦鎮等處、繳取敵械甚多、敵軍已向明光潰退、當俘獲俄兵數十名、下關江面、由澄平甯安兩差輪、往返輸送、交通已復、惟民船尚須俟殘敵肅清、方許行駛、據總司令部傳出電訊、第二路第二縱隊、已由側面進佔烏江、陳調元部已越和縣北方揚眞堡何村店濮家集之線、遇由全椒來增援之敵、即迎頭痛擊、斃敵官佐三十餘員、乘馬數十匹、士兵無算、現正向得勝集大橋全椒分頭迎擊、又白崇禧來電報告、已佔江浦縣、並已將其西部高地獅子嶺佔領、即向津浦路進攻、肅清浦口之敵、聞代第六軍軍長楊杰、與十七師在和縣一帶協同作戰、亦正在得手、

另一通信、敗退浦口之直魯軍殘部、自三月二十四日革命軍克復南京後、至今五十餘日、以鐵甲車往來浦蚌間、並日以大砲對下關轟擊、滁州花旗營烏衣明光以及浦鎮浦口等處人民、被其屠殺淫掠、悉已逃避一空、下關之放生池華蘭庵、甯垣之安徽會館安徽公學等所設之皖北難民收容所、男女達二萬餘人、皆無家可歸、蔣總司令以右翼第一路軍、由何應欽總指揮督戰、規復揚州、左翼第三路軍、由李宗仁總指揮督師、將巢縣佔領、十四日遂命代理第二路總指揮白崇禧進攻正面、所有第二路軍隊、限即日搶渡浦口、迎頭痛擊、下關及大勝關江甯鎮各南岸黨軍、是日下午八時許、各軍官兵皆身繫救命圈（即輕汽之通草圈）一律搶輪渡江、並有浮水搶過北岸、魯軍見來勢甚猛、加以獅子山幕府山烏龍山各要塞、皆開砲掩護、不敢抵禦、紛紛向後潰退、搶水過江之黨軍、最為奮勇者為特務第三隊、遂將浦口佔領、是夜兩岸砲火極為猛烈、至十五日清晨四時、即將浦口肅清、砲聲始息、浦口招撫特派員章杰亦即過浦親自招撫、白總指揮當即督隊乘勝向北追擊、復將江浦縣收復、章特派員並於城內下關滿貼佈告、宣布浦口浦鎮餘孽業已肅清、白總指揮特電蔣總司令報捷、又第三路軍克復巢縣後、第四十四軍葉開鑫部已由含山前進、將全椒收復、計俘獲直魯軍兵千餘名、目下分批押解來寧、昨日總部特務第五科收到第一批一百二十五名、當即收容在寧後工廠內、並由四十軍部派兵一排、前往監視、俟黨訓成熟後、即分配上海警備司令部編制、茲附錄各方捷報如下、「白崇禧捷報」我軍已佔江浦縣、並已將其西部高地師子嶺佔領、即向津浦路進攻、肅清浦口之敵、「葉開鑫捷報」我軍已由含山前進、佔領牛王渡古河關集之線、遇由全椒來增援之敵、即迎頭痛擊、斃敵官佐三十餘員、乘馬數十匹、士兵無算、現正向得勝集大橋全椒、分頭追擊、元印、

◉交通部組織之新訊（知）

▲王部長對於郵電路航四政之方針

國民政府自遷甯後、各部相繼設立、交部王伯羣部長、已於十四日夜九時專車來甯、定於日內即行宣告就職、內部組織、近頗忙碌、尚未十分確定、記者昨特接晤、叩以設施方針、據云、交部事業、向分路電郵航四司、職權攸別、似當一仍舊貫、不若武漢前此之併郵電為一司、諸多掣肘、惟目下以事務繁簡之不同、故雖分四司、而人選則未確定、或以一人而兼綰二司、因時制宜、固亦無不可者也、至於四者事業、吾國向以郵務為較形發達、近年已獲盈餘、此中雖有外國契約上之關係、似乎主權旁落、而實則外人之專門技術可以資助者、亦復不少、近來以國權運動及勞資問題之故、郵局職務、遂不免有廢弛之處、若減少工作時間、而不先為調班之預備、則得失相形、正復不少、各埠之外國郵務長、既因種種時局關係、不克躬盡厥職、而華員方面、則正當加以訓練、使早能益致專精、故目前於交通有利事業之中、首當注意郵政、部中將擬設一總管理局於上海、（名義尚未確定）以控制全國之各局、至於用人方面、華員堪以充任之職務、自當儘先擢用、而洋員方面、其有專門技術者、正亦不妨雇用、一方固有條約上之關係、一方亦正足借助於他山也、如總管理局能設立、則權操自我、雖不能即行取銷條約、而精神上我國已優越不少矣、至於電務、亦擬別設總管理處於上海、一方盡力整頓、一方剷除積弊、而材料管理、即由此總處負責、不必以上海一隅之局、而使有汲深綆短之歎也、路局首在規復舊觀、雇用洋員、雖亦有借款契約上之權利、然其中苟有不盡不實之處、自亦當努力以掃除之、航政則部中本無直轄之船隻、不過先當設法、使招商局及早復航、不令破產、好在現政府方面、已組有整理招商局委員會、正可合力進行、至於其他商業船隻、更當設法保護、俾資提倡、總之處此草創革新之際、行政方針、首重規復舊觀、繼以革新進行為主旨云、（十五日）

◉國民政府告革命軍全體將士

國民政府此次接受中央政治會議決議、定都南京、目的在恢復黨權政權、於三民主義之下、自由行施職權、以實現總理之遺訓遺囑、總理在世之日、所焦心苦慮者、為如何而可建設自由獨立之中華民國、更進而實現世界各民族之平等自由、國內各階級之平等自由、因軍閥專恣於內、帝國主義凌逼於外日甚、且勾結一氣、以摧遏三民主義之進行、乃不得不先定掃除一切建設障礙之大計、毅然以出師北伐、為建國之先着、不幸出師未捷、竟恨以終、遺訓昭昭、以此重大之責任、付諸手造之中國國民黨、付諸平生所倚重之蔣中正同志、總理既逝、本黨秉承遺訓、出師北伐、而以軍事全權付蔣中正、蔣同志忠貞勇敢、受命以來、轉戰七省、遂定江漢、四十年來、本黨軍事成績之偉大、蓋無過於今日者、雖然、苟無認識主義效命黨國之全體將士、則蔣同志亦一手一足之力耳、深切言之、此種偉大之成績、實由於全體武裝同志之一德一心、更深切言之、實為主義的成功、軍紀的成功、武昌之役、南昌之役、以及滬甯東南諸役、吾武裝同志之為黨國犧牲者、不知幾幾、天上英魂、地下碧血、所與黨國之重託、昔程嬰生而公孫杵臼死、死者為其易、而生者為其難、國民革命之孤兒、今實保抱於武裝生存之同志、故吾人對於武裝同志、既備具尊敬、而又切勉於將來也、

自滬甯內之叛徒日竊月張以來、於本黨之組織宣傳、於本黨之農工運動、一一肆行以去、乃更進而謀奪取本黨之政權、夫苟使本黨讓出政權、而中國民族得以解放、國民革命得以成功、各級社會得以安甯、則又無妨、無如燭察四圍、旴衡時局、本黨實與中國民族同其存亡、各級社團同其榮枯者、則又惡得而不爭、惡得不直任其艱而不辭、黨內之叛徒、見此乃益逞陰謀、刦持本黨之弱者、竊據中央、誘致本黨之悍者、割裂戰線、由是而本黨之形勢益急、本黨之危機益迫、本黨之忠實黨員亦憤激圖存、而護黨救國之運動起矣、

本黨在此肅清黨內叛徒運動中、同時不忘打倒帝國主義打倒軍閥之使命、故北伐之猛進、繼續不已、吾武裝同志之一槍一彈、皆為摧毀敵人壁壘之利器、斷不應為爭攘權位而犧牲、總理所付託為何事、人民所屬望為何事、凡此皆為武裝同志所深明、無煩喋喋告戒者、雖然、敵人不足懼、黨內叛徒之曲說陰謀、每易浸潤膚受入於歧途、以是之故、中央政治會議為統一武裝同志之政治訓練計、為昭示三民主義之信條計、決議請吳稚暉同志為總政治部主任、以吳同志之學識人格、與蔣同志同在軍中、國民革命軍之銅牆鐵壁、乃不可撼、庶收北伐之全功、而達到國民革命之使命、

政府受本黨厚托、武裝同志艱難痛苦、日夕在懷、尤其值此內憂外患之時、益深同生共死之感、凡武裝同志所希望於政府者、政府無不竭其所能、以資供億、苟不然者、願立總理之前、領誤黨誤國之罪、甚願吾武裝同志、亦各以忠誠為黨國努力、受吳蔣兩同志之指導、竟國民革命之全功焉、

◉蘇省黨部電責汪精衛

江蘇省黨部特別委員會以汪精衛赴漢後、狂發言論、甘心附逆、特於昨日致電警告、並督其表明態度、以釋羣疑、原電如下、「漢口汪精衛同志台鑒、民國十三年本黨改組、總理容納共產黨分子、以個人資格加入本黨、原令其服從三民主義、努力國民革命、但共產黨分子自入本黨以來、即以黨團作用、操縱黨權、把持民衆團體、舉凡本黨之忠實同志、無不被其誣陷、遭其排斥、且常以挑撥手段、間離本黨同志間之感情、以逞其破壞本黨篡竊本黨之陰謀、本黨前此為顧全革命勢力、不加深究、冀以寬容之態度、促其覺悟、乃彼輩近更變本加厲、反動益甚、乘此北伐勝利之際、造作種種蜚語、誣衊革命領袖、淆惑聽聞、擾亂軍心、幷敢竊據武漢僞中央機關、扣發餉械、亂頒僞令、其陰謀叛逆、破壞革命之罪惡、已昭然若揭、凡屬本黨之忠實同志、與全國革命民衆、自宜一致奮起、聲罪致討、先生追隨總理數十年、自不忍坐視總理手創之中國國民黨、為反革命之中國共產黨所竊竊、行見成功之國民革命、為欺騙農工之中國共產黨所破壞、況中央監察委員會肅清共產黨之決議具在、本黨同志更應切實實行、乃先生自滬赴漢、不為此圖、反顛倒是非、狂發言論、既失同志之信仰、復滋民衆之疑慮、如係出自先生之本意、則先生甘心附逆、背叛本黨、如係受共產黨包圍所致、則先生應即離漢來甯、主持黨政、時機迫切、態度應速表明、倘執迷不悟、則是先生自絕於本黨、自絕於民衆、先生其何以自解、何以對總理、何以對全體同志、特電警告、敬希察納、幷候速覆、中國國民黨江蘇省黨部敬叩元」、

◉南京快信

▲第四十軍一師第二團昨開過浦口、

▲蔣總司令十四日下午四時、偕伍朝樞戴季陶胡漢民等往遊湯山、至十日上午十一時許始回丁家花園、

▲上海運來子彈五鐵篷車、昨在中正街站卸運、送軍械局存儲、

▲浦口下關一帶在城內避難之人民、聞浦口已由革命軍克復、紛紛出城回家、但房屋多被魯軍焚燬、或為砲火燒燬、

▲第四十軍第三師、刻在甯督辦公所設立後方留守處、

▲第四十四軍第一師政治部頃在貢院內設立、

▲新委南京造幣廠長湯鉅、今日上午九時到廠接事、

▲日艦川內號昨過下關、開往漢口、

▲中央黨部昨已遷移成賢街、中央政治會議仍設丁家花園、

▲江甯律師公會昨下午二時召集第二次評議會、討論一切、（十六日）

◉鎭江要訊

▲昨今兩日砲擊甚烈、迄午後七時、都天廟一帶、槍聲猶劇、聞楚有艦由下游開回、協同作戰、幷掩護渡江、

▲黨軍前已編就木筏數隻、昨又令行縣署、僱夫三百名、漏夜趕編最大木筏一隻、俾可容納多數軍隊、且安置砲位機關槍等、用八隻小火輪拖帶、擬從正面進攻、現已趕辦全安、備即日渡江、左右翼已另派軍隊包抄、使孫軍首尾不能相應、可一鼓而下、

▲總攻擊令明日決下、杜起雲師長、今日特由甯專車回鎮、預備指揮、

▲何應欽總指揮十四日上午專車赴丹陽視察、下午乘原車返鎭、准十五日總攻擊、

▲駐鎮第十七軍第一師師長杜起雲、昨由何總指揮函邀回鎭、將升任十七軍軍長、至十七軍軍長曹萬順、有調第三軍軍長之說、

▲東路軍第一軍總政治部、將移駐來鎭、

▲丹徒縣政治監察員盛延武、前因清黨事赴甯、向當道接洽、今日午車、業經返鎭、

▲市公所市產保管委員會、現假南馬路邗江公所、開始辦公、

◉杭州快信

▲省防軍蔣指揮官、呈請發給四五兩月份經臨費、第八次省務委員會議決、先發四月份經臨費一個月、

▲省政府秘書處秘書長陳布雷、函請辭職、省政府決主挽留、

▲浙江郵務長杜遠離職、由副郵務長代理、

▲政治會議浙江分會訓令、捲菸公賣、應趕速進行、仰即令飭籌備主任王鯤徙、前往接收捲菸特稅局、

▲省黨部執行委員會函、各級黨部均經先後派員改組、此後無論何人、不得干涉、

▲蔣總司令電、查人偉案、應慎重審訊、勿遽置於法、

▲杭縣縣黨部、請政府救濟緯成公司、

▲政治會議浙江分會、決定辦一省立學術研究院、

▲杭州公安局章局長、昨派稽查馬秉奎等八員、赴西湖天竺一帶、調查山莊別墅主人姓名・及有無隱居外客、以防反動派之混跡、

▲浙江省黨部農民部、現委江天一為杭縣農民運動指導委員會主席、於前日成立、該會不日開始工作、昨已佈告各鄉區農民、一體知悉、

▲十四日夜八時、中山號鐵甲車由滬駛杭、巡行一週、並裝有軍用要品抵杭站交卸、十五日晨該號車仍開回滬站、

▲杭縣縣黨部發起為李協和先生開歡迎大會、預備於今日（十五日）在公衆運動場舉行、茲悉李因遠道跋涉、略感不適、不克出席講演、故歡迎大會須俟三日後得李痊愈來信、方可確定舉行日期、

▲捲菸特稅局、昨令各局所、以二五紙菸捐、儘於四月底結束、會經通令在案、茲奉財委會令准予交還、以歸一律、自應遵辦、仰即遵照交替具報備查、所有四月底前徵起捐款、速解來局、以憑轉解、

▲商號簿冊遲摺改貼印花一角案、總商會據平湖德清新市餘杭上柏金華各商會・蠶銀錢綢布絲米各業、先後函請轉陳展緩實行、昨已據情函請潘處長、體念商艱、准予暫緩改貼、

▲杭總商會奉令代收中央銀行大小洋鈔票換給收據、瞬將一月、因到會詢問何時領現者甚多、昨特呈請財政委員會核示、

▲商民協會衣業分會據焦橋裕和等衣莊函稱、自正月間被周蔭人逆軍搶刦後、損失頗鉅、現因金融困難、周轉不靈、該欵准本年終歸完、昨該業分會已呈請財委會、息借兩萬金、分給維持、

▲新任浙江軍械局方局長、十四日設讌、為譚局長餞行、譚於十五日早車赴甯、方局長以次各職工、均至城站歡送、

▲滬杭路上下行客車、現已日開各三次、又二十七・八兩次夜貨車、亦於十四日起、按時開駛、輸送商貨、幷聞繭市將開、路局已預備運繭專車、

▲本年天然絲銷路日滯、人造絲行銷日廣、財委會現令民山絲捐局及各局、對於人造絲之運輸、嚴密稽查、以杜偷越、

▲滬杭甬路總工會、十二日由車機工警四務、各推代表一員、赴滬要求解決條件、尚未返杭、前日該會奉孫局長復函辦候解決後、昨已分電各站支會知照、並有本會望各工友共同奮鬪、得達最後之勝利等語、

▲上海某行十二日派陳沈兩員到杭、携有條件、徵該行杭行人員同意、十四日不知如何、為工會統一委員會邀往、送交公安局訊問、晚膳後即釋、

▲杭州米市因蘇皖來源、現又停滯、城內外存積米穀、據該業公所報告、不敷一月之需、不可不預為籌備、已決定分請各機關、設法維持、

制亂

吾人體內有了疾病好似國家發了亂事一般如不設法制止危險是很大的口臭痰多或氣痛腹痛則內部亂象已成宜速購

仰光永安堂虎標八卦丹

以治之方可化險為夷也

凡舟車播盪遠足旅行探視疾病精神疲倦時疫盛行地方汚穢觀劇赴宴唱歌演說宜備此丹利益不少

上海北四川路 會豐商店總代理

各大公司藥房均有分售 乙特2386

勉強進飯 豈能得益

一日三餐，必有定時

一日三餐，必有定時

所以每到吃飯的時候，

肚子要餓，飢腸轆轆如雷鳴

於是一碗而至三碗的飯

吃得非常香速

故能得到飯的滋養

如果你平時飲食無定

或內有停食消化不良等情

則每逢吃飯之際，格格不下

毫無歡迎的狀態

而有厭棄的心思

那沒所吃的飯，非但不能得益

反而足以致病，惟有速服……

胃鑰 是為最安

一則能消去胃中的宿食

二則能開啓胃口助長消化

三則能增進飲食調養氣血

祗要服之三日，必見功效

如能常服，則更得益不淺了．

◉大瓶大洋一元◉小瓶大洋五角

◉函購另加寄費◉郵票九五折算

上海四馬路 中西大藥房發行

各省中西分號及全國各大藥房均有出售

國內要聞二

◉蔣中正謹告國民黨同志書（續）

中正默察本黨同志心理、有一部分因他黨宣傳結果、產生以下三種謬誤觀念、是不可以不加辨察、(一)有謂國民黨既爲民衆謀利益而革命、則革命成功以後、民衆決不會拋棄本黨、此語似是而非、僅得事理之半、民衆爲抽象名詞、其藉以具體表現者爲組織、民衆之拋棄與否、在於本黨之是否有民衆組織、以領導民衆爲斷、不然、本黨即欲民衆之不我棄而不可得、民衆即欲不棄本黨、亦無法得具體之表現、三年以來、眞正國民黨黨員、從事工農運動工作者、不爲共產黨擠排以去、則利誘威迫、使惟彼黨之命是聽、對工會農會、亦復如是、百計欺瞞、百計挑撥、離斷國民黨與民衆見面之機會、此爲其篡亂陰謀之大者、最近廣東・上海・福建・浙江・安徽・各省發露彼黨之陰謀、民衆乃始認識國民黨之眞面目、而知所依歸、長沙・武漢・則除彼所强姦之民意外、如墮雲霧、如入地獄、大抵不敢言而敢怒、以怨怒共產之故、併疑國民黨爲已共產化、使其呼籲無門、而言者不悟、猶謂民衆如何如何、自非目盲、何至若是、(二)本黨之中有斷章取義、截取總理「民生主義就是共產主義」之字句、以爲彼等所顯提倡共產之護符、不知總理定名「民生主義」之時、即聲明非因襲何人之陳說、民生主義在於求全體及個人生存條件之滿足、其出發點決非「唯物史觀」、(民生主義第一講)階級戰爭與無產專制、是共產黨唯一的策略、而總理則明言「但在中國實業尚未發達的時候、馬克思的階級戰爭、無產專制、便用不着、所以我們師馬克思之意則可、師馬克思之法則不可」(民生主義第二講)、「照馬克思的黨徒、用馬克思的辦法來解決中國的社會問題、是不可做的」(同上)所以主張平均地權、與節制資本、爲「思患預防的方法」、以免中國再蹈歐洲經濟發展情形之故轍、總理謂「民生主義就是共產主義、就是社會主義」、乃於取喩之時、就其最後目的之一部分及其字面泛義而言、不然何以又聯及派別繁多之社會主義、故總理在同一演講又言、「我們所主張的共產、是共將來、不是共現在」、(同上)總理爲根據事實、確有辦法之偉大先覺、因此說「世界各國因爲情形各不相同、資本發達的程度、也是各不相同、所以解決民生問題的辦法、各國也是不能相同」(同上)明訓彰彰、斷難曲解、況三民主義係整個的、有機體的、當同時實行的、亦不能拋棄民族民權而曲解民生、(三)目前我黨同志、及一般國民、均有一種錯誤心理、以爲當此大敵在前、苟國民黨願與共產黨妥協、共產黨必願與國民黨竭誠提攜、不然則共產亦是自殺、共產黨員寧見不及此、共產黨領袖早有此種策略上之論調、但共產黨對於一切黨外份子、根本否認其所謂奴隸道德之信義、黨國生存問題、豈個人片紙空言所能保障、妥協不在言論而在事實、共產黨破壞國民黨與國民革命之事實、前已縷晰言之、一語破的、共產黨之大敵、非軍閥而係國民黨、共產黨革命方式、極爲明瞭、無極大破壞不能發生極大暴動、無極大暴動共產黨不能奪取政權、軍閥愈橫暴、則共產黨愈易成功、惟國民黨眞能當權、則共產黨當與復辟黨相提携、此等策略、已國際化、自中正誓師北伐、打倒萬惡軍閥吳佩孚孫傳芳張宗昌輩以來、舉國皆頓悟軍閥爲不難蕩平之物、共產黨寧不知之、於是在此國民革命將近完成之時、共產黨更覺大敵在此而不在彼、故破壞國民革命工作之進行、亦愈形猛烈、謂國民革命一旦完成、則他國在華之共產黨員、亦多曾在土耳其者、寧不以昔日經驗、引爲深誡、謂其欲與參雜共產黨血統、不惜以國民黨蛻化而爲共產黨之中央相提攜、則彼輩早已挾其名義以號召、至於純粹的國民黨妥協、以完成其國民革命之工作、則請懸中正之首於國門耳、

中正瀝膽披肝、言已至此、曲直存亡之關鍵、爲有常識者、所能洞明、中正謹竭至誠、舉扼要者數事、以與我眞正同志互相勉策、(一)凡我忠實同志、務須努力促成國民革命、我黨外有帝國主義、與軍閥之大敵、內有共產黨卑劣之陰謀、以離間我同志、及革命軍人、故國民革命之工作、已處於自來未有之困難、在此境遇、亦最是試驗我同志之忠勇與人格、爲求全國民衆解放、則不能不與帝國主義、及軍閥奮鬥到底、爲極力謀減少全國民衆在革命過程中之痛苦、而防止中國一切發展入於歧途、故不能不與共產黨分裂與奮鬥、務須待軍閥完全推翻、不平等條約次第取消、全國民衆不受共產黨恐怖政治之痛苦、而能自由發展、逐漸滿足其生存條件之時、我國民革命方能告一時之段落、我數千萬革命將士、正冒槍林彈雨與敵人相肉搏、設我同志、甘受他人分化、自相殘害、而不努力於功成一簣之偉大國民革命、更有何面目、以對國民、以對總理、與死難諸將士、更有何心肝、以生存於世間、(二)努力民衆工作、爲本黨黨員當切之責任、本黨爲民衆而革命、民衆之最大多數爲農工、設農工痛苦、不但不能解除、而且增加、則國民革命有何意義、在今日大勢之下、反農工無異促成黨國的自殺、在生活壓迫之下、農工即無人指導、亦將自動組織、如河南之紅槍會、其顯著者、目前問題、即誰助農工組織、爲其謀利益者、則農工聽其指揮、爲其友、誰反農工組織、及其利益者、則農工與之反抗、爲其敵、我黨同志、往往眼光短淺、重視一時政權、不知大多數民衆、在他人掌握之中、政權無非傀儡式之機械、共產黨窺破此種弱點、故國民黨員之欲得高官厚祿者、莫不極力擁護、任其取求、至於農工則視爲彼輩禁臠、絕對不令染指、我黨設與民衆分離、則不腐化亦歸消滅、從事農工運動、自屬艱苦辛勞、然爲黨國大本、正我惻瘝在抱有心黨國之同志所當努力、以前本黨同志對於此種工作、實太忽視、待他人佈置就緒、任意利用農工之事實暴露以後、又復太息咨嗟、以爲事不可爲、往車既覆、來軫方遒、爲今之計、只有我忠實之青年黨員、堅抱三民主義、向民間去、國事如此、決非我輩養尊處優、坐而論道之時、亦不當待領袖三薰三沐懇而後發、乃須孤軍深入、自動的去爭工作、若不改弦更張、則雖有聖智、亦無從救黨國之危殆、(三)凡眞正堅信三民主義之同志、當有鐵的團結、肅清黨的內部、不因共產黨造謠離間、遂致墮其分化策略之中、本黨領袖追隨總理、與本黨有長期之歷史關係、爲各方面所屬望者、尤當眷念黨國、化除小嫌、而團結一致、不以包圍而分、亦不以被謠而退、年來共產黨分化我黨政策、無所不用其極、造作「左派」「右派」「西山會議派」「新右派」等等名詞、任意加於本黨同志之上、受之者爲被符魔、立即癱瘓而退、其實所謂各種派別、從何衡評、今日之爲左派者、明日即可爲右派、今日之爲右派者、明日即可爲左派、西山會議派、尤爲代表任何罪惡之名詞、可以加之任何不取悅於共產黨者之身、其實主持西山會議者、首願被其利用、又何嘗不可據中央黨部、及國民政府最高之位置、中正願與本黨同志約、以後種種敵人用以分化我輩之名詞、一槪擯棄、是否眞正國民黨員、是否總理信徒、當以是否遵從三民主義、是否對於本黨、有眞正工作、是否依照總理遺囑所舉之三民主義、建國大綱、建國方略、及全國第一次代表大會宣言衍事爲定、總理當年祇允容納共產黨員單獨的參加國民黨之國民革命工作、本無所謂「聯共」、今共產黨既違反總理本意、極力破壞國民黨與國民革命、自與總理本意相背、應將跨黨分子、一律肅清、由純粹的三民主義之信徒、本總理遺訓、以完成國民革命、以建設態度鮮明之政黨、以建設總理規畫之民國、

◉太原共黨之秘謀敗露

▲國師學生捕去四人　▲軍隊密佈校內外

太原共黨、自於西北革命同志會成立後、組織既日形堅固、而聲勢亦爲之大壯、只以當局防範嚴密、尙未敢公然露面、此次彼等極力宣傳之「五一」「五四」「五七」等紀念日、本圖大活動、後以當局極力防制、故無何種表示、昨日(九日)各界對於國恥之紀念、雖仍以官廳戒嚴關係、未允有所舉動、而共黨却以追悼李大釗爲名、預假國民師範學校、舉行變相之盛會、清晨八鐘左右、滿街即貼「李大釗精神不死」「努力於李大釗未竟之工作」「擁護武漢政府」、等條告、在柳巷一帶、雖由軍警一度制止、勸勿再貼、然僅作口頭上爭論、尙未訴諸武力、迨至正午、國師中立派之學生、紛紛逃出、據云、校中目前狀況、實已陷於極恐怖之時期、官廳現時調來之軍隊、已在數營以上、而共派分子、亦將校中平日用爲野操實習之槍械等、預先佔據、以作衝突之準備、中立派之同學、均已出走、而在校困圍者、只共派三數百人耳、至今日開會之動因、雖以追悼李大釗爲名、而實則假以驅逐國黨黨員、緣前數日間共黨即以武力驅逐國黨二人、旋以國黨事前未作準備、故當時竟被屈服、今日共黨欲更演其上次之故技、盡逐異派之份子、以造成共產派清一色之局勢云云、查國民師範、爲太原人數最多之一校、向爲閻錫山直接所管轄、其校長即閻氏最親信之趙次隴所兼理者、至晚該校內外、仍爲軍隊包圍、而大刀隊數排、正尙魚貫而入、記者以格於門禁、未克入內調查、惟據該校某教員云、午間曾由軍隊捕去共派首領四人、追悼會始終未得舉行、而共派亦以衆寡懸殊、未作抵抗、現校內每寢室或教室等、均有多數武裝軍隊、嚴行監視、至被捕之四人、聞暫拘於衛戍司令部內、尙未決定辦法、(五月十日)

◉北京黨案俄人已交普通法庭

十日京訊、自奉方決定黨案俄人交付普通法庭審理後、警廳據軍法會審之通知、即準備將在押俄人向法庭移交、原定八日送出、嗣以法庭方面趕辦不及、看守所房屋、騰讓未竣、故直至昨日始實行移交、昨午警廳備大號汽車一輛、車牌爲一二〇〇號、自午後二時起、開始押解、汽車內有巡官巡長各一人、與俄人同坐、車外兩旁站立巡警、共四人護送、第一次解出者爲鮑羅延妻、以後每次均係三俄人同坐、往返多次、先至高檢廳、經檢察官略加預審、然後送至法部後身地方看守所、故費時甚久、直至夜半始能送完、所內有高等廳派往之檢察官、會同看守所所長接收看押、計昨日送到看守俄人、共十九名、在俄館界內逮捕者十五名、爲依里雅申閣・死心・法門涯思克・甘布克・葛利國利夫・豆兒可秋夫・光司罷諾夫・克司樂夫・甘布克・維拉克爾丁・薩木薩爾夫・薩阿特諾・馬勒碩夫・奧鈕夫・莫洛作夫・圖基喝等、其在濟南解來者共四名、爲鮑羅廷妻・閣克哩瀚・格雷依布斯・謝列喀拉等、均經看守所分別安置完畢、下午二時半、另有載提箱行李大車一輛、計手提皮箱・番布行李袋・及包袱等、約十餘件、每件上均貼有山東戒嚴司令部封條、係鮑妻及俄郵差之箱籠、前次隨同鮑等由濟來者、亦由巡警隨車押送至看守所內、點交法庭保管、至濟南解來之證據、則尙在安國軍總部、擬隨後再由法庭前往領取、警廳所存文件證據、昨亦尙未送出、其原因聞以堆積太多、運送非一時所能趕辦得及、且俄文文件、多有未曾譯竣者、故昨日僅先將目錄單抄送、俾法庭查閱、以後需用時、隨時可向警廳調取、如必須全數移往、亦可稍緩、再爲從容運送、至於各該俄人、將來定罪之輕重、聞仍以證據爲主、現在俄文譯件、歸軍法會審附設之檢證委員會辦理、內容如何情形、外間尙不得知、法庭對此種文件、日內即將開始由檢察官仔細搜查、爲提起公訴之根據、開庭日期、須俟此項手續辦完、方能確定、且聞檢證後、如法庭認爲仍有交軍法會審之必要時、則尙可移回特別法庭審訊、故目下雖已交正式法庭、而在未開審以前、仍有移交軍法會審之可能也、

俄人在警廳時本受優待、嗣以彼等相約絕食、廳內勸解無效、俄使館領事處長頗欲入內一覩、此在法律上、犯罪人未審前本不准探視、惟當局因免除誤會及證明各該俄人在廳內所受優遇狀況起見、對俄領事處長之請求入視、曾經特許、事先交涉、原言明僅俄領事處長本人、以私人名義入內、詎屆期赴廳時、竟有俄隨員華秘書各一員隨往、且要求對在押俄人許作較長時間之談話、廳中以此事原屬特別通融、若更進一步要求、則斷難應允、且多人入內談話、尤多不便、故表示拒絕、而俄領事處長竟謂本領事對僑民有保護之責、何能不多問話云云、廳中以俄領事處長此種口脗、竟以領事名義來辦交涉、全非私人行爲、警廳既非外交機關、亦未便與詰、結果乃拒其入看、至絕食之俄人、自經警廳告以決交正式法庭審理、不致有重大危險後、已允進食牛奶、但此項牛奶、必須用最上等罐頭及奶粉、普通市上所售者、俄人一槪不吃、據聞此項消耗、比西餐尤鉅、濟南解來俄郵差、並未與原押十五俄人同拘一屋、但亦不肯進食、十五人中有一人前曾因餓極而病、由廳送醫院療治、進雞湯牛奶牛肉汁甚多、病愈後在醫院又不肯吃、彼時廳內俄人已允進牛奶、故仍將其送回廳中、該俄人見大衆如此、竟亦隨同用牛奶充饑、今日由廳押運赴法庭時、有人見該俄人等面容雖不無憔悴之色、然精神則尙爽健、牛奶之功、殊屬不小、

警廳今日移送俄人完後、對辦理黨案重要部份已竣、所餘者即係證據文件、尙在廳收存、未放之華人二十餘名、聞又繼續釋出數人、餘者已無多、據警廳某員稱、此輩將來亦可希望放出、

◉京警廳繼續發表黨案文件

北京警廳連日又將俄館黨案俄文部分證據文件、發表目錄、屬於極秘文件之一九二六年八月四日莫斯科對華會議筆錄第三十二號、八日亦由警廳將譯文發表、原件如下、列席人員、翁士力和特・(陸軍部長)齊切林・(外交部長)古卜諾夫・亞郭達・特立里協耳・拉的克・(中央執行委員會委員)果布・(當時駐日大使)索羅微岳夫・(駐北京蘇聯大使館參事)蔑力尼果夫・(外交部遠東司司長)阿兒金・龍哥薩・(駐京蘇聯大使館武隨員)烏扎耳・咖以里斯・「提案一」(從略)「提案二」國民軍應決之問題、議決如下、按照現在情形、本會議認爲關於軍事政治各問題、國民軍對之亟應解決者如下、(甲)保持察哈爾地盤、(乙)應於此時與奉天方面進行和議、以爲緩兵之計、俟預備完全、再圖對於直隸派及閻錫山加以抵抗、並連絡吳佩孚之舊部、(丙)須極力與陝西其餘國民軍舊部連絡、「提案三」國民軍與外蒙之關係、議決如下、議決對於馮玉祥提議國民軍與外蒙連合、並組織機關、協助國民軍人力、及軍用品一案、完全拒絕、然外蒙仍須繼續援助國民軍、但不得超過以前援助之度(運送物品進行通過等是)「提案四」組織西北國民黨部及執行委員會、議決如下、(甲)(前段被火)馮玉祥對於指揮國民一軍、不限制其自主權、(乙)對於組織西北政府一案、認爲暫不適宜、「提案五」關於馮玉祥請求援助軍用品一案、議決如下、(甲)馮玉祥請求增加援助軍用品數目一案、依據本年六月七日議決案、暫難照辦、(乙)撥給馮玉祥鐵甲機車八輛、以代其他應發之軍用品、(丙)馮玉祥請求接濟飛機一節拒絕、准予發給材料(以備修理現有損壞飛機)、(丁)對於馮玉祥請求接濟款項一節、決定拒絕、(戊)轉飭發給馮玉祥汽油三千七百五十普特、(每普特合二十九華斤)鐵屑七百五十普特、機油七百五十普特以上、均永遠記賬、(己)飭馮玉祥趕速設法查點及保藏、在張家口存放之槍械及炊具、「提案六」對於凡員擴充問題、議決如下、(甲)在最近期間須將吾等在馮玉祥軍中之人員、擴充至二十五名、(乙)責成巫德羅夫及開以力斯二人遴選滿八十名、在馮玉祥軍中進行政治工作、「提案七」關於于右任之請求問題、議決如下、(甲)由預備供給國民軍軍用品項下撥給于右任子彈二百萬粒、暫存於庫倫、(乙)(被火)「提案八」(被火)議決如下、(前段被火)(乙)本會議認爲莫斯科對於廣東之通訊、遂不及以前靈捷、責成倭以金斯基加拉罕包羅庭加倫四人、設法恢復以前通訊狀況、「提案九」對於北伐問題、議決如下、(甲)對於北伐問題、因無充分材料、留待下屆會議討論、(乙)廣東協助湖南計畫北伐、認爲不利、並完全反對廣東軍之出境、「提案十」(從略)「提案十一」關於古士臣軍隊問題、議決如下、最近期間將古士臣軍隊解散、所有該軍人員送海參威交古巴客調用、至古士臣則調回莫斯科交政治部、「提案十二」關於莫斯科中國學校問題、議決如下、議決莫斯科中國學校准擴充至六十人、(以下被火)「提案十三」對於顧問山古爾斯基問題、議決如下、(甲)馮玉祥請求將顧問山古爾斯基撤換、另派新員一案、照准、(乙)責成翁士力和特遴選軍事人員一名、以備充馮玉祥顧問、「提案十四」馮玉祥之行程議決如下、據翁士力和特報告、與馮玉祥商議結果、馮即將赴張家口等情、本會知悉、「提案十五」關於借款問題、(某人借款字樣被火)議決如下、加拉罕提議一案、(參閱八月二日密電第五八四號)議決在黨部協助、「提案十六」對於孫大林問題、議決如下、孫大林驅逐蘇聯境外、「提案十七」(從略)主席翁士力和特、會議秘書咖以里斯、

九日警廳所公布者、爲蘇俄利用馮玉祥計畫之報告譯文、照錄如下、「致尼古萊拉耶夫」馮玉祥之政治面目、與吾人工作有最重要之關係、余曾屢經面陳報告、此種問題未經解明、吾人工作必缺乏堅決之主張、及明顯之途徑、不得不再請注意、馮玉祥爲有利於吾方工作之政治人物、可作兩種之評斷、(一)馮氏爲關聯中國各種運動事件之堅持主義者、並爲中國北部舉行反抗帝國主義之國民革命運動之表現者、或(二)爲普通之軍閥、因情勢及所佔地盤關係、必須暫時爲有利於蘇聯之動作、因蘇聯爲希望帝國主義各國衰弱之國家、尤以對於日本爲最、就第一種情形而言、吾人可不計及成敗利鈍、並遂照大合機宜之考慮、鞏固馮玉祥之兵力、而馮氏處此種情形之中、必將爲有利於中國及國際革命之動作、使中國變成蘇聯之一聯邦、惟如此、則基本勢力將屬於革命方法及奮鬥手段、吾人之物質援助、將無操縱解決之關係、因此吾黨之主要目的、當爲達到馮軍有充分戰鬥能力並獨立工作、就第二種情形而言、吾人之工作、應另以他種方法實行、即一方面吾人必須援助馮軍、使其能實行吾人所委辦之事務爲止、一方面應使其無反抗吾人利益之可能、但如此則物質之關係、自佔首要地位、吾人拒絕物質之援助、則其結果非使彼完全失敗、即使彼在中國退處第二位矣、由此吾人之指導援助、亦應以此法實施、使其軍隊無吾人之參與、仍回復其原來之狀態、據上述意見、愚意以爲對於馮氏之政治面目、極有辨明之必要、對於解決此項問題、余既不反對、自應舉出幾種有裨解決之資料、事實方面、可以對於馮氏爲良好評斷之資料、吾人殊感缺乏、相反之一方面則頗多、如(一)馮氏既往政治態度之反覆無常、(二)馮氏對於國民黨關係之游移不定、國民黨雖竭力遷就容納、實際上並未加入黨籍、即彼左右親近之人、亦無一國民黨籍者、(彼秘密入國民黨籍一層不能認爲事實)尤爲顯著之事實、(三)公然拒絕國民黨於其軍隊中實行政治運動、(四)馮氏與福建浙江兩省聯盟、而該兩省至今仍爲廣東政府之仇敵、(五)帝國主義之趨向、甲・軍隊中宣傳之性質、在「國恥地圖」上註明應行退還中國之土地、有俄貝加爾省阿穆爾省及海參威省等、然同時對於日本所佔有之滿洲、及美國人在中國中部所有之經濟勢力等、則絲毫未曾提及、乙・報端時常載有馮氏與張氏協商之消息、尤以擢佔外蒙之消息爲最要、丙・拒絕承認外蒙之獨立(彼時蒙古有名人物到張家口、及馮氏招待彼等、乃常有之事、)(六)馮氏對美國公然之感情、對於美國教士之特加保護、尤足表示、(七)京綏路綫禁止職工聯合會之活動、尙未證實消息、凡此種種事實、皆足深省對於馮氏應作第二種計畫、並須加以相當之實際考察、如仍欲保持第一種計畫、余以爲必須關於此事得有下述之種種保障、庶能使此種計畫之確實、獲得充分切實之稽核、(甲)對於馮氏明確提出彼與國民黨關係、究屬如何之問題、并要求其對於國民黨組織在其軍隊中之參與、實行該黨政治工作、(乙)要求馮氏容納所定最少限度之政治大綱、在其所佔領之各省區內、見諸實行、(丙)因上述各項之結果、應要求允諾與國民黨中央委員會所派之委員團分統軍隊、上項要求、如馮氏容納、且允予實行、則吾方所得最大的工作利益、亦不過達到使吾等能參加其政治軍事及作戰之工作、遂得前此未能達到之目的、如爲否認的答案、則馮之政治方向顯明已極、據此可以斷定吾等與之合作、不過視爲暫時較與吾等有利之一軍閥而已、由加里斯之報告中、得知馮氏似無意予以上項之保障、並稱其志意不堅、似應在其軍隊中施行一種秘密的政治計畫、使其實力不受損傷、遇事不服從馮氏關於帝國主義之指揮、換言之、即使其軍隊不爲反革命之器械、(中略)因此馮氏如拒絕給與上述擔保之時、應採取兩種辦法、(甲)迅速與馮氏斷絕關係、(可能)將我委員團之活動、移於中國無產之中心、(乙)將馮氏完全置於我國接濟之下、已如上述、實際上可以實行者如左、(一)將馮軍換用我國武器之軍械、藉使仰賴我國之供給、(二)在庫倫設立大規模儲藏軍械之倉庫、修復上烏金斯克至張家口之汽車路、務使能供現時之應用或隨時毀廢、(三)馮軍之預備計畫、應加入共產組織與新兵、務使該軍隊能遵行我國指導人員所發布之命令、仍同時保留此種預備計畫中之高級共產組織、以便該軍無我國之協助、其指揮能力大感缺乏、(四)盡力挑撥馮氏、意在使敵視我國之實力派、不能與馮氏結合、(一九二五年六月六日)

十日警廳又發表蘇聯大使館武官倭羅寗關於接濟馮軍軍火事報告莫斯科政府呈文一件、譯文如下、「爲呈請事、竊查根據軍事報告、可見馮玉祥因受敵軍壓迫、不能不退出北京、而於退却時、在張家口倚爲屏障之山陵中、又不得不少爲停留、其反攻能力、業已消失、其軍隊整肅、紀律極嚴、軍裝械彈、則均不良善、馮玉祥前言其軍隊祇有一半服裝、至今覩之、誠屬不虛、日本人不惜極力援助敵軍、(奉軍)而馮玉祥則未受我方些微接濟、張軍最後一月以兩千萬元爲軍事之準備、馮玉祥僅以百萬元之經費、須養八萬兵士、其艱於處置、可以想見、我方遲遲不援助馮軍軍火、適與敵軍以軍事預備之極好機會、馮玉祥岳維峻孫岳等雖善於教練、然必有槍械、方能從事、若使其赤手空拳、彼等亦無敎練之法、奉張實力日漸鞏固、益爲我方危險、此固不待余等之曉曉、且彼自有精良器械以來、舉動日益不善、即就中東路事件而觀、可見一斑、是奉張不僅爲國民自由運動之障碍、且爲蘇聯國家之障碍、馮玉祥退出北京、精神上自必頹喪、士氣因之消沈、國民之信仰心、亦必衰弱、最近時間馮玉祥神經稍覺顚倒、意在盼我方多多援助、因我方現所援助之數甚少、較其需要相差太多故也、馮之狀況雖如是艱窘、而對於開封事件、極爲誠實、應交開封之物、彼已悉數交付、設我方不予彼以援助、馮既不能降奉、則其一部分之軍隊、勢必完全無所倚賴、(中略)吾等固深知我國經濟狀況、但究竟我國尙有援助馮軍之可能、謹將國民三軍需用軍械數目列表備文、逕請鑒核、表中所列各項、何者能發及發給若干、何時發給、均乞示遵、再復有應陳明者三事、列之如下、(一)軍械之儲藏地點、我方存放軍械、向在烏金斯克、但此地並不能認爲適當、因由上烏金斯克至張家口、須行四十日、若遇急用時、不能於最短時間運到、故作戰方面不能不受影響、此間現不知上烏金斯克儲藏軍械數目及其交通情形、此屬於作戰方面深感不便、比較最妥善之儲藏軍械地點、即係庫倫、軍械儲藏彼處、不致發生被人搶奪等危險、由庫倫至張家口、乘汽車僅六七日可達、儲藏倉庫在庫倫、亦可尋得、至於指揮動用軍械權限、此方絕不侵犯、仍當每次請示辦理、(二)(從略)(三)對於保守秘密之問題、我等行爲及運送物品、本應保守秘密、但我等每次行爲及運送物品、奉方均已知悉、並係從莫斯科得知者、直使我等無法辨別、我等對之並不驚奇、因我等之運送方法、無從保守秘密、蓋張家口城市既小、且皆係中國人居住、遇有我國來人極易知曉、因之敵方偵探、得以偵知、吾等謂此種秘密無須保守、亦無法保守、尤敵軍內復有德國人法國人及英國人等、至日本人則更無論矣、故保守秘密之事極難、且汽車上既裝運械彈、並有兵護送、行三千里之長途、而欲人不知、又烏可得、但吾等仍當極力保守秘密、惟恐效果甚小、蓋裝運械彈之箱非同小小物件、可以置諸衣袋間也、倭羅寗」、

地方通信

蘇州

▲蘇鄉之大擄劫案　蘇城木瀆區之香山鄉、距離胥門外約四十里左右、瀕臨太湖、並無鎭市、居民向多殷實、忽於十五日上午七時、由南太湖方面駛來匪船六艘、船上高扯旗幟、並有一匪站在船頭上、大吹軍號、船中共有匪徒七八十人、多數穿便衣、少數穿軍制服、手中均有手槍盒子砲快槍等利器、及至後塘橋、即行停泊、匪衆相繼登岸、擁入警局、詢問局中槍械藏置何處、局中警察告以向無槍械、匪衆不信、即行搜查、並無所獲、遂令警察找尋鄉董、警察隨將鄉董趙常經邀來與匪會晤、匪又詢以該鄉之保衛團商團有無槍械、趙亦答以向無槍械、匪首乃喝令夥匪將趙扣住、當時該處鄉人、尙不知若輩爲匪、故圍集而觀者甚衆、不料匪又將看客中衣着較整齊之喩伯齊・喩峻初・徐泉源三人、一併扣住、衆鄉人始一鬨而散、奔逃回家、各將大門緊閉、匪衆則將已扣四人、先行架至船中、繼向喩伯齊家高珍如家蔡春洲家鼎豐南貨店張新裕米行等、沿北塘河兩岸、挨家搶劫、凡衣飾銀錢、食用各物、掠取無遺、並在張新裕擄去夥友張森年汪雙祥二人、高珍如家擄去賬房楊惠之張某一人、警局中擄去警察二名、後塘橋擄去喩蘇順喩蔣生二人、與水橋擄去李如卿顧小四二人、第四小學內擄去教員金勝溪一人、塘橋擄去張信餘一人、前後共計被擄十五人、至九時餘、匪始滿載出裡河橋向西太湖逸去、移時該鄉警局巡官即派急足來城、向水陸軍警各機關報告、各機關據報後、隨即電詳省政府、一面派隊追剿、

▲葉楚傖由滬返里　國民政府秘書兼江蘇省政府建設廳長葉楚傖氏、因在常州車次救人受傷、現已全愈、於十五日上午、由申搭乘滬寗客車到蘇、轉坐汽船返周莊故里、

▲日僑又來蘇　在蘇日僑、前奉駐蘇日領事令、暫行離蘇、日本商店亦同時停業、現在此項日僑、業已回蘇、東洋堂等日本商店、十五日亦照常開業矣、

常熟

▲黨員因禁賭受傷　常熟縣黨部狄潛卿・區分部主任陸炘祥、於十一日午後、至王市鎭富家茶肆、與客籍人汪建忠・因禁賭起釁、汪突持菜刀、將陸頭部連砍四刀、陸受傷後、汪復持刀闖入區黨部、將黨員朱增頭部砍傷八處、旋即逃逸、當由該鎭民衆、報告駐軍六團三營營部、購緝凶手、一面由營部葉副官、將受傷人送交衛生隊、轉送紅十字會治療所醫治、未幾兇手汪建忠、由兵士獲解到營、經葉副官函送縣行政委員會訊辦、昨據醫士云、陸朱二人、傷勢度不高、尙無性命之虞、

▲職工統一委員會成立　本邑工商界自工會解散後、乃有職工統一委員會之組織、以繼續工作、十三日統一委員會假鴻運樓旅社、開成立大會、到者計十六職工團體、代表七十五人、政治部周召南・司令部陳副官・黃埔同學會戈溥欽・均列席、主席王季英、旋投票選出執行委員二十一人、並由當選委員推代表胡笠亭徐劍豪就席宣誓就職、

無錫

▲總司令通緝榮宗敬　無錫開原鄉榮巷榮宗敬、在滬錫漢魯常等各大埠、經營紡織麵粉等廠、不下二十餘處、昨日縣政府忽奉蔣總司令電令、以榮氏依附孫傳芳、作種種不利於革命之宣傳、「除已令行各軍通緝外、飭即查明榮在錫財產、一律查封、並嚴予拿辦、縣政府奉電、以縣長秦效魯臥病在家、而案情重大、特派員持令晤見秦縣長、請示辦法、當由秦召集所屬各局長到宅會議、磋商查封榮氏財產及如何緝拿方法、當經議定四點、(一)申新三廠・茂新一廠・保新麵粉廠・泰隆麵粉廠・榮氏佔股最多、惟四廠工人、數達四萬餘、如一經查封、則工人失業、妨及生計、於地方治安、關係甚鉅、決定暫免發封、派員尅日前往調查賬目、沒收其股份、(二)榮氏個人之私有財產、逕行發封、(三)榮氏與其弟德生共有之房產、俟查明後再行發封、(四)榮氏現居上海、應連夜派探前往緝拿、以上各項議畢、即於夜間八時、派建設局長孫子遠、帶同公安局巡士四名、會同西區公安分局局長胡佐泉、帶警至榮巷將住宅及梅園左近之宗敬住宅、先行發封、其住宅與其弟德生毘連、因留一門、聽其出入、內中物件、則一一加封、另派財政局長辛齋康・土地局長孫靜安・縣政府總務主任趙師會・會同公安局局長宋靜庭、隨帶警士、分別至申新・茂新・泰隆・保新・四廠、清查賬册、並各批發處各貨棧調查存貨、商定辦法、

▲歡迎委員長突起誤會　本邑茂新第一第二兩廠・及九豐泰隆恒豐五麵粉廠之工友、於昨日下午、假黃埠墩水月庵開會歡迎正委員長孫阿虎就職、並討論會務、當時到工友十餘人、正在開會之際、忽有人用電話報告公安局、據稱有反動份子、在該處秘密開會云云、宋局長據報後、立卽命督察員高宗山・督率通班偵緝隊員・及警衛隊、前往查拏、同時有北區西區兩公安分局、亦派警前往調查、方知電話所稱各節、蓋係捏造、偵緝隊及警衛隊等、卽分別散歸、孫阿虎當亦具函宋局長、證明一切、

江陰

▲籌備兵災善後會　靖江旅澄同鄉范克甫張燦等、因孫軍盤踞家鄉、人民困苦不堪、茲一俟秩序奠定、兵災善後、非有大規模之辦法、恐不易收拾、昨日(十四)特召集同鄉、假北外市七校開會、討論補救方法、並推定鄭建西王晉孫陳德成朱凱廷王大倫等爲駐澄辦事員、一面函知滬寗蘇常錫各埠同鄉、積極籌備、以便援助、

平湖

▲機業商民協會成立會紀　平湖機業商民協會、於今日(十五)下午二時、假縣立第一小學、開成立大會、并選舉職員、到會員六十七人、公推陸公我爲主席、報告開會宗旨及籌備經過、次投票選舉、當場開票、張伯臣高寄泉張卓成李明夫陸公我朱玉書嚴哲卿等七人、當選爲執行委員、徐壽萱王鶴年楊秉鈞朱蓉伯梅洪生等五人爲候補、戈雁百葉粹安周劍壽王少山楊子秋等五人當選爲紀律裁判委員、朱葆才王炳生陸受者等爲候補、開票畢、攝影而散、

休寗

▲潘忠甲復來滋新　新任本縣縣長潘忠甲、前次來休接事未果、昨晚(十四)又率同隨員、由禾抵休、寓同安客棧、預備接新、不意原任葉鑊光縣長、適因公離署、未能即日交替、今晨潘又赴杭、不識何日方能接替也、

▲政界人員之更動　休寗縣長丁燊益、去年到任、未及三日、即遇兵事、籌備給途、頗著勤勞、兵事舉後、本欲即行、以縣商會之挽留、及賀軍長之命委、仍復繼任、詎料事事被人利用、竟在屯溪槍殺民衆二人、坐是免職、省委黃鍾漢接任、已於日前到縣視事矣、又屯溪各機關人員、自革命軍到郡後、紛紛離職、嗣由魯軍長委任張繼兩爲公安局警察局兩職、胡秉鈞爲烟酒局、昨日省委王干城到屯、爲警察局局長、張不允交、王四出託各商家代爲疏通、亦未有效、而公安局一席、省中又委許習所來接、茶稅局一席、省中亦委吳梓儒、不日當可到屯矣、

來函

◉松江縣黨部改組委員會來函

逕啓者、五月六日貴報地方通信欄、列載敝會議決案地方財政清理委員會產生方法、係由各公團及各市鄉公正人士、並非各法團、應請貴報賜予更正、至級公誼、松江縣黨部改組委員會秘書處啟、

公平洋行 每逢禮拜二 拍賣 不限價

禮拜二拍賣

魯意師摩洋行 始創一千八百七十三年 自同治十二年 即

宜和洋行 禮拜二拍賣

著名工廠歐美木器

面紅木 大菜間 書樓 廚房 來路式 洋琴 房間 高麗式 緞

利紀生洋行 禮拜二拍賣 淨漬雜貨

水漬 米 拍照 軟 草帽 硬片

瑞和洋行 禮拜三拍賣

鋼絲纜繩 廿六捲 卅一捲

禮拜三拍賣 上等住宅木器 細巧車料器

魯意師摩洋行

琴 油畫 串籐 色房間 小囝車 紅木 刀叉箱 車料器 花絨樓椅 亞克間 金邊

瑞和洋行 禮拜三拍賣

亞根地紗 紬 電光紗 條子線 呢 開水米洋板 綾 直貢呢 西緞元 紬水漬 條格漂 彩花羽紗 條羽紗 布 府紬毛 細嗶嘰

禮拜三拍賣 洋酒淨漬貨

魯意師摩洋行 始創一千八百七十三年 自同治十二年 即

三發洋行 禮拜三拍賣 奉法公堂諭 紅木

瑞和洋行 禮拜四拍賣

遺漬新鐵絲

遺失棧單作廢

聲明支票作廢

遺失聲明

遺失聲明

遺失棧單

遺失小票

遺失股票

遺失皮匣

遺失存條

聲明遺失

聲明失票

遺失棧單

遺失道契權柄單聲明

聲明遺失

遺失道契權柄單聲明

上海交通川股份有限公司召集股東會通告

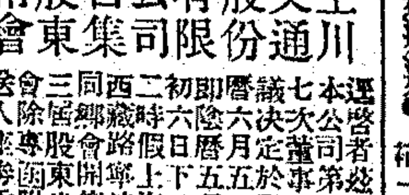

車租每點四元

尋人賞格

走失老虎狗

李華輔鑒

退股聲明

受股聲明

張三妹啟事

陳懷西啟事

鄭忠啟事

楊煥曾啟事

大福永啟事

緊要聲明

聲明脫離關係

聲明脫離關係

瞿鉞律師代表

煦記退股聲明

上海 惠商 華商 永樂 源源 源新 源五 旅社等 共同催贖押包

仁元全聲上職 記樓體明海工 老徽同退館會 聚館人出業

大中華廣職 慶襪廠職聯 工全志正式 合會改組成立 通告

招請賬房職員

聘請買辦

招請工程司

招請秘書

招請掮客及跑街

招考生員

完全免費 研究醫學良機

贈上加贈

贈

招買紗廠鋼絲垃圾車

謹告國人欲辦洋廠者

明德中學校召出讓

最好基店生財召盤

號房廉價招頂

召頂

吉屋召租

美租界 新屋召租

新造絲廠召租

西式三樓三底 租金低廉房屋寬敞

全昌 近視 老花 驗光 眼鏡 每付一元

郭顯苑女醫士廣告

S. T. K. 套鞋廉價

因宜打字專科學校招生

淋濁新治療機

耳聾復聽丸

蓋世無雙功效神速包愈斷根

耳聾救星

風濕專治 筋骨酸痛四肢麻木半身不遂瘋癱等症

瘋症百效丸

遺精無患

新重 鏡面散 特別靈驗 增料

EVEREADY

美國紐約 國家電池公司製

各大商店均有出售

費伯英秘製 白濁聖藥 一匣止濁止痛包好

白濁 橫痃下疳 立刻可愈

上海劍術研究會第二屆徵求會員啟事

蘇州延昌恒絲廠職員工友全體退出 蘇州絲廠職員工友聯合會通告

中華海員理貨工會改組成立通告

小腸疝氣丸 疝氣 一匣包愈斷根

程少卿眼科秘製 眞八寶 立退紅腫翳障 眼藥 明目退翳丸

感謝法麟氏醫生 白濁 橫痃三天好

包愈 心痛除根 反胃丸 眞正藥到病除

程鳳生醫生老牌藥丸 立消頸項結核 瘰癧 內消瘰癧丸

立止白濁丸

工部局公告（第三六三三號）

爲江西路與南京路交叉處行車事 照得除星期日及公共假日外每日上午十一時半與下午一時半之間或下午四時與五時之間起臨時施行仰各色人等一體知悉此佈 總辦愛德華 西曆一九二七年五月十六日

上海大豐恒赤金舖廣告

本號發兌大字十足赤條錠葉金豐記標金專收各路條葉飾金礦沙荒金各國金洋如蒙惠顧竭誠歡迎 電話中九六八五 南京路盆湯弄東首

南洋兄弟烟草有限公司改期開股東會公告

本公司第七屆股東會開會日期業經登報公告現因滬地戒嚴各股東紛請展期改定於陽曆五月二十一日開會希於會期一星期前隨時携驗股票領取入場證及選舉議決票爲荷

本埠新聞

◉盧興原昨就臨時法院院長職

國民政府委任盧興原爲上海公共租界臨時法院院長、業於昨日上午十時蒞院接事、典禮之盛、爲租界內從來所未有、茲記詳細情形如次、

▲法院門前之佈置　法院頭門首懸白布聯語擘窠大字「爲法院職員陳瘦羊所書、上聯「誓遵總理遺囑」、下聯「實行三民主義」」、白布橫額爲「世界大同」、進門壁上亦懸一白布横額、題「親愛精誠」四字、門前甬道旁佈照相鏡三架、以備攝影、廊下則設一桌、置簽名簿筆硯、以便來賓簽名、

▲禮堂之佈置　禮堂設於樓下第一法庭、中懸孫總理木框鏡面遺囑、其旁懸白布所書之「革命尙未成功」「同志仍須努力」聯語、横額則係「天下爲公」四字、兩旁交叉小黨國旗、柱上亦懸「闡揚法治」「保障民權」一聯、公案兩端、各置極美麗之鮮花兩盆、每盆插一黨國小旗、而遺像遺囑及公案四週、均圍繞鮮花、甚爲光彩奪目、初本指定前面兩排爲庭長推事書記官席、旁爲來賓席、後面則係低級職員席、嗣因來賓甚衆、席次稍紊、

▲參觀之來賓　上午九時後、各界來賓到院參觀盛典者、絡繹而至、車水馬龍、政界如淞滬警察廳副廳長張伯岐・商界如陳炳謙・王曉籟・陳翊庭・勞敬修・陸鳳竹・徐峙崧・郭標・等、律師界如楊國樞・詹紀鳳・江一平・朱斯芾・楊濂知・吳麟坤・蔣保釐・戈豐元・陳則民・巢堃等、約有七八十人、此外新聞記者亦到有數人、

▲黨團之歡迎　臨時法院華職員、早已組有黨團、昨晨因歡迎盧院長、故黨員蔣持平・馬受予・袁德勝・袁德馨・孫道良・何至義・鄧世珍・鄧遂初・邵拙菴・蔣公健・邵恩鼎・胡瑜・顧鴻儒・吳權・孫志翔・唐世村・李清翰・陳迪光、均於清晨九時、佩帶黨徽、齊集法院大門首、推蔣持平君爲歡迎代表、恭候迎迓、

▲盧院長蒞院之情形　九時三刻、盧院長偕同市黨部代表陳德徵君、乘坐四千四百六十號汽車蒞院、車至法院鐵柵門口、歡迎代表蔣持平君、率領諸同志舉手表示歡迎、盧院長亦在汽車內點頭答禮、嗣下車由引導員由頭門導往休息室暫憩、盧君身穿袍褂、面露笑容、

▲就職時之情形　鐘鳴十下、贊禮員陳炎步入禮堂報告院長就職秩序、陳君手執秩序單、朗聲報告、㈠齊集、㈡監誓員及院長就位、於是監誓員市黨部代表陳德徵君、院長盧興原君、緩步入禮堂、盧院長立左面、陳監誓員立右面、㈢全體向黨旗國旗總理遺像行三鞠躬禮、㈣恭讀總理遺囑、由陳監誓員恭讀、㈤接印、由陳炎將印綬捧呈院長接受、㈥院長宣誓文曰、余敬宣誓、余將恪遵總理遺囑、服從黨義、奉行國家法令、忠心及努力於本職、並節省經費、余不僱用人員、不營私舞弊及授受賄賂、如違背誓言、願受本黨最嚴厲之處罰、㈦全體職員與院長行相見禮一鞠躬、㈧陳監誓員演說、多勉勵之詞、㈨法院黨團致歡迎詞、由蔣持平君宣讀、（詞錄後）㈩院長答詞、（詞錄後）⑪禮成、院長及監誓員先退、參預盛典者、亦陸續退出禮堂、紛赴法院頭門外攝影、

▲傳見職員之情形　盧院長攝影既畢、即至樓上院長室、先傳見上訴院民刑各庭庭長推事及法院民刑庭庭長推事暨書記官長、次命上訴院民庭庭長胡詒穀君代表傳見中西職員、均囑以照常供職、盡心服務、

▲法院黨團之歡迎詞　同人今天歡迎、歡迎盧興原同志、歡迎接收臨時法院的盧興原同志、同人今天慶祝、慶祝臨時法院懸掛青天白日旗、慶祝臨時法院得人、自今天起、禀承先總理遺教、三民主義、掃除遺傳性的司法界流毒、打破遺傳性的司法界黑暗、願盧同志領導着同人努力地工作、努力地爲法而工作、努力地爲黨而工作、努力地爲國而工作、同時更望盧同志能爲法而犧牲一切、爲黨而犧牲一切、爲國而犧牲一切、臨時法院萬歲、盧興原同志萬歲、中國國民黨萬歲、

▲盧院長之演詞　興原今日就職、荷蒙諸君子惠然肯來、藉開茅塞、曷勝榮幸、查法院職責、在於維持法律、保障民權、本院爲中外觀聽所屬、應興應革之事、至爲繁雜、徐前院長在任數月、與各庭長推事規劃院務、本已大致就緒、可稱克盡厥職、惟改組時間尙短、事事固難盡如人意、興原辱承政府知遇、委任今職、自維輇材、難勝重任、所幸蕭規在望、措置較爲裕如、加以諸君子惠賜教之、藉匡不逮、興原自當秉承總理遺訓、協同各位同事同志維持神聖機關尊嚴、務期本院聲望、將來與各國法庭、並駕齊驅、現在興原計劃本院院務、大致如左、㈠本院職員凡非自願辭職及去職者、均請照舊供職、㈡審級制度、擬與同事協商後、改爲兩級審制度、以利進行、㈢關於問證手續、擬從速設法改良、㈣陪審員制度、凡重要刑事案件及關於賠償損失問題及其他重要民事案件、如有需陪審員之必要者、擬於相當期間內採用之、㈤本院對於本埠習慣及收回會審公廨章程、自當斟酌情形、依法辦理、以期妥協、㈥擬設改良法制委員會、聯合中外人士交換意見、討論應興應革事宜、以期完備、

▲就職之布告　布告貼於法院大門外牆壁上、用紅紙繕寫、上海租界上訴院臨時法院佈告第一號、爲佈告事、云云、（已紀昨報從略）

▲留用職員之院令　盧院長發佈第一號院令云、爲令知事、所有本院職員、除已准辭職及去職者外、着均照舊供職、仰即一體知照、此令、

▲推事之委任　盧院長派推事胡詒穀・韓祖植・湛滋芬・在上訴院民事庭審理案件、朱沅・謝永森・仇預・在上訴院刑事庭審理案件、鍾洪聲・鄭文楷・吳經熊・李晉孚・俞承修・馮世德・周毓鏞・在臨時法院民事庭審理案件、徐謨・梁龍・林彪・在臨時法院刑事庭審理審件、伍守恭在臨時法院執行庭執行職務、昨均以院令發表、各推事中之湛滋芬・梁龍・林彪・三君、係屬新委、餘均聯任者、惟於民刑庭稍有更調、如謝永森君前爲上訴院民庭推事、茲則調任上訴院刑庭推事、李晉孚・俞承修・兩君前爲臨時法院刑庭推事、茲則調任臨時法院民庭推事、

▲吳沈兩推事辭職照准　上訴院刑庭推事吳廷琪及臨時法院刑庭庭長沈鴻於盧院長就職後、均呈請辭職、業奉照准、

▲派代推事職務之院令　第四號院令云、派梁龍・林彪・代理臨時法院推事、除呈請省政府委任外、仰即知照、先行到院供職、此令、又第五號院令云、派推事謝永森暫行代理警務庭案件、吳經熊暫行代理刑事簡易庭案件、此令、

▲委派書記官之院令　第六號院令云、派李煥翔・袁德卿・代理文牘科書記官、容傑代理會計科書記官、鍾元善・趙葆青・代理庶務科書記官、此令、

▲裁撤總監察之名目　徐維震所委之總監察張清澄、呈請辭職、盧君本已決定將該缺裁撤、以節開支、隨即下令云、總監察張清澄、呈請辭職、應予照准、總監察着即裁撤、此令、

▲曹如新派充籌備員　盧院長就職宣言之第六項、決添設改良法制委員會、並以此項機關、亟應早日設立、昨特派曹如新爲本院改良法制委員會籌備員、曹君奉令、定於日內開始工作、

▲趙葆青之忙碌　趙君字子丹、向在交涉公署辦事、此次盧院長特委以臨時法院庶務科書記官之職、前數日即派至法院辦理各項事宜、昨日就職、凡禮堂之佈置、來賓之招待、概由趙君擔任云、

◉政治分會二十三次會議紀

前日（十五）上午十時、爲中央政治會議上海臨時分會第二十三次議會、出席委員孟心史・楊樹莊・（李景樾代）吳忠信・蔣尊簋・白崇禧・（潘宜之代）潘公展・郭泰祺・主席蔣尊簋、紀錄徐佩璜・情形如下、主席恭讀總理遺囑、全體肅立、（甲）報告事項、㈠國民政府秘書處文電稱、奉中央政治會議議決、外交部長胡漢民呈請辭職、胡漢民准免本職、代理外交部長陳友仁着勿庸代理、特任伍朝樞爲外交部長、古應芬爲代理財政部長、除分令外、特電達、㈡江蘇兼上海財政委員會函復、久大精鹽公司上海經理處、呈請取銷精鹽特税案、查與原案不符、「已由該會議決批斥飭遵矣、請查照由、㈢中央政治會議函復懲治土豪劣紳條例、已由中央法制委員會起草、不日頒布矣、請查照由、（乙）討論事項、㈠上海染織業商民協會籌備處呈稱、據呈轉請法保護布廠夥友、公推代表於十六日下午二時來會、面陳種種困難情形、請鑒核由、議決、交東路軍前敵總指揮部政治部、㈡上海中醫公會呈報、該會組織宗旨及經過情形、繕具簡章委員名單各一紙、請准予照舊備案、㈢決議登册審查、并轉知衛生委員會秦志康等呈稱、當商窟宅租界、重利病民、附呈當票等件五紙、請嚴交涉根本解决、決議交警廳併案核辦、㈣補助教育經費委員會呈報組織緣由、及委員名單、請准予備案、決議、登册審查、并函知教育委員會、㈤曹炳麟呈報、於二月九日運米一百石、接濟崇明圩工程、經江海關蓋戳驗訖、於三月三十日運過吳淞分關、被該關違法充公、請迅飭江海關監督查明釋放、以救飢工由、決議、交江海關監督查復、㈥決議關於懲治各種彩票公司經理辦法、請東前政擬具呈送本會核辦、㈦部委員郭泰祺轉來領袖領事致交涉員函一件、略稱公共租界總董函稱、對於閘北現在衛生情形、甚行不滿、夏令將近、蚊蠅叢生、飲料將被染傳、租界亦可同受其害、爲特嚴重抗議、請迅速設法補救、以重衛生由、議決、交警廳及衛生委員會、

◉五月革命運動會開會紀

上海各團體五月革命運動會紀念會、昨日上午十時開第十六次執行委員會、趙石龍主席、議案如下、㈠楊鍵報告追悼路友子同志大會、因各方意見、以爲各地死難烈士不僅路烈士一人、公決改定名稱爲追悼各地死難烈士大會、㈡報告江灣跑馬廳捐助大洋一百元、㈢工會代表提議電車靜默三分鐘案、須函致政治分會「請通告各電車公司、㈣推高蔭祖・楊鍵・向政治分會委員個人募捐、㈤議決陳英士先生遺像下、附簡明履歷、旁加口號、印刷一萬份、「附簡明履歷、陳英士先生、諱其美、浙江吳興人、追隨先總理從事革命事業數十年、辛亥之役、首先光復淞滬一帶、癸丑反對袁世凱稱帝、襲取肇和砲艦、擊殺鄭汝成、共和再造、先生與有助焉、民五五月失敗、不幸喪於袁黨之手、嗚呼痛哉」、㈥湯明報告、五一・五九・墊用一千元左右、應如何辦理、議決、由本會儘力募捐、俟有款時、即可撥還、㈦請航空處遣派飛機、發散傳單案、公推鍾震之持函前往接洽、㈧議決由庶務科趕辦黄花二萬朵、以便分發到會之人、㈨請顧執中擬追悼詞稿、㈩函請學生聯合會及各政治部宣傳隊擔任演講、⑪函請楊虎・陳羣・陳其采・吳忠信・湯濟滄・等到會演講、⑫開會秩序、㈠開會、㈡奏哀樂、㈢向國黨旗總理遺像行敬禮、㈣讀遺囑、㈤靜默三分鐘、㈥主席報告、㈦獻花、㈧致追悼詞、㈨演說、㈩唱國民革命歌、⑪呼口號、⑫奏樂散會、⑬請各報館十八日出一特刊、⑭將本會議決案與民衆有關者、登廣告公布、議畢散會、

◉海軍政治部今日召集各界大會

▲反對日本修理敵艦

海折等艦自前次敗退後、便回旅順日本船塢代爲修理、並爲裝置大砲五十餘尊、子彈數萬發、其餘尙有數艦、現在代爲修理、本埠海軍楊總司令聞訊後、曾發出通電、茲覓得楊氏通電原文如下、「銜略、前次奉魯軍閥所屬艦隊海折等艦、潛來吳淞襲擊、經我軍奮勇擊退、敵艦受傷逃遁、嗣據報告、該艦受傷後、即開赴旅順、又日本船塢修理、並由該處代爲裝置新砲、供給槍彈、最近又有海琛永翔兩艦、因年久失修、不能行駛、旅順船塢復允代爲修理、正在興工、此種行爲、不啻有意助長我國軍閥勢燄、自我國民革命軍實行北伐以來、日本當局曾經宣言、對於南北嚴守中立、不爲偏袒、乃竟不惜自食前言、對於奉魯軍閥、加以援助、其爲彼方修艦添砲、即所以直接供給其軍需、質言之、即日本當局尙在繼續其帝國主義者援助我國軍閥之固有政策、事實昭然、無可諱飾、我軍同仇敵愾、憤慨殊深、該艦隊以叛變殘餘、希圖再逞、自當設法消滅、以固海防、今日本當局、不獨其勾結奉魯軍閥之蓄意、直接加以援助、以自暴其陰謀、除呈請國民政府提出嚴重抗議外、特將日本帝國主義者援助奉魯軍閥確證、明白揭出、我全國革命民衆、及國民革命軍全體將士、應本剷除軍閥、打倒帝國主義之職志、共同對抗、以伸正義、國家幸甚、國民革命軍海軍總司令楊樹莊叩」、海軍政治部恐外界仍不明眞相、特定於今日召集本埠各界代表大會、由楊總司令親出席報告經過情形、茲錄該政治部發出通告如下、「逕啓者、前次敵艦海折等襲擊吳淞、經我軍奮勇擊退、敵艦即已受創、已失戰鬥能力、茲據確報、海折等艦敗退、旅順日本船塢代爲修理、并供給槍彈、海琛永翔等艦、年久失修、原不能行駛、旅順日本船塢、現正代爲修理、日本此種行爲、顯係有心助長軍閥作亂、凡我革命民衆、自當一致反抗、本部恐外界未明眞相、特定於本月十七日下午二時、在西門林蔭路上海特別市黨部三樓、召集上海各界反對日本旅順船塢修理兵艦供給槍械代表大會、由本軍楊總司令出席報告經過詳情、屆時望貴團體推派代表參加、共商進行爲荷、此請台鑒、國民革命軍海軍總司令部政治部啓、查該部除分發通告外、再派代表至各重要團體接洽、希各團體踴躍參加云云、

附錄江南造船所告民衆書如下、海軍江南造船所政治指導員辦公廳爲日本修理逆艦敬告民衆云、全國同胞們、可泣可哀的「五九」國恥、纔過了沒有幾天、想我親愛的民衆、對於東鄰日本壓迫我中華民族自由平等的手段、都還深深地印刻着腦海裡、可是日本變本加厲、日本倏起而阻止我國民革命了、自上月張賊宗昌遣派海折艦襲擊吳淞、幸賴國民革命軍海軍楊總司令應付有方、海折被擊、負傷而退、日帝國主義者、竟勾結張敵、令逆艦開進旅順、代爲修理、裝置新砲、充實彈械、頓復舊觀、所以鎮海方面、發生海折第二次襲擊事件、敵人爲恢復渤海艦隊戰鬥力起見、更將海折・肇和・華甲・楚豫・永翔・諸艦一齊由日人包修、以圖再舉南下、日帝國主義者這樣明目張胆、幫助他們的走狗賣國奉系軍閥、來破壞中國國民革命、助長內亂、蹂躪確鑿、他們口口聲稱「中日親善」、「中日携手」、從此假面具完全揭破、回想幾年以前、直皖奉直戰爭、萬惡北洋軍閥、都仗着日本爲後盾、來殺我同胞、賣國自肥、現値我革命軍大舉北伐所向無敵的時候、他們又試破壞的手段了、推其影響、直接足以牽制我軍前進和中華民族自由獨立運動、間接足以搗亂世界和平、全國同胞、快快團結起來、打倒帝國主義者的工具、飲鴆止渴的奉系軍閥、打倒日帝國主義、完成全民革命、

◉英兵强姦民婦之交涉

特派江蘇交涉公署、致駐滬英總領事函云、逕啓者、四月二十二日午後一時半、有駐在愛而近路華童公學內之英兵一名、闖入善慶里第七弄第十九號門牌張堯卿家、强姦傭婦李孫氏、嗣由張子遇見、該兵以刀恐嚇、被其頰、報經西捕、援將該英兵放去、經捕房當局派探向張家訊問、并將該傭婦車送仁濟醫院驗傷、以上情由、經愛而近路善慶里全體商人具呈國民革命軍東路前敵白總指揮函轉到署、復經本署派員覆查得上項事件屬實、並悉捕房於日內洪傳李孫氏暨證人等赴署集訊、暨詢據仁濟醫院執事人答稱、醫院驗明李孫氏確被姦、背上有傷痕傷單、交捕房轉送法庭備案等情、本特派員特提嚴重抗議、查該英兵不守軍紀、白晝闖入民家强姦民婦、實屬兇惡已極、雖經捕房檢舉、究不悉如何措辦、現在羣情激昂、自應從重擬處、以平公憤、而維人道、相應函請貴總領事查照轉知從嚴懲辦、并通知開審日期、以便派員觀審、即希見復爲荷、順頌時祉、

◉西北軍駐滬辦公處表示態度

昨日本埠西北軍駐滬辦公處、接馮玉祥總司令方面消息、令表示西北軍最近對於政治上之態度、茲爲節錄於下、㈠西北軍是三民主義的信徒、所認清的道路、第一步在完成中國的國民革命、第二步在以平等的人格、參加世界革命、打倒世界的帝國主義、㈡西北軍今後的工作、就是「誓死救國」四字、對內完成國民革命、對外取消不平等條約、要完成國民革命、非打倒國內軍閥不可、國內軍閥、就是張作霖・吳佩孚・張宗昌・孫傳芳・㈢西北軍之現狀、國民一軍十二萬、其餘軍隊十四五萬、此次討賊的共十五萬、合之閻百川之晉軍、足將奉逆之背、使之不能再逃關外、惟今日之急務、第一是要如何接通這裡和西北的消息、第二是要謀財政上確定的接濟、第三是要謀軍事上如何一致的作戰、

◉總司令部政治部清黨布告

本埠軍警各機關、昨奉國民革命軍總司令部政治部頒發之清黨布告、當即遍貼通衢、其文云、頃奉蔣總司令批示、案奉國民政府秘書處函開、案奉委員會交下訓令一件內開、令國民革命軍總司令蔣中正、爲令遵事、本政府受本黨及全國民衆重託、此項接受中央政治會議議決、議定都南京、以黨治國之訓、施行職權、凡有障礙本黨主義進行、及擾亂革命戰線者、亟應盡行掃除、以奠黨國之基、邇者幾餘軍閥、尙負嵎江北、帝國主義者、仍處處與軍閥以便利、謀害國民革命進行、欲建設三民主義之中國、急須廓清此當前之障礙、同時跨黨叛徒、近更刦持武漢、流毒兩湖、同胞呼援求救之聲、日必數至、此不特爲革命之叛徒、且爲生命之蟊賊、爲國爲民、義在必討、爲此令仰該總司令遵照、即便飭各軍嚴申紀律、督勵士卒、於最短時間、肅清叛徒、完成北伐、促三民主義之實現、竟國民革命之全功、有厚望焉、此令等因、奉此、合亟錄案通知等因、奉此、仰政治部速即石印大字、分發各軍官兵、每人一份、並令各軍師政治部主任、詳爲講解、切實施行等因、奉此。遵即石印分發、仰各軍師黨代表各政治部主任、轉知各軍師長官、轉飭所屬、一體知照凜遵、毋違、切切此令　主任吳稚暉・副主任陳銘樞・副主任劉文島、

◉模範工廠昨已實行接收

政府委員、於昨日實行接收游民模範兩工廠、到委員張性白・沈澤春・嚴愼予・匡互生・四人、上午九時、先至江灣廠內、該廠職工會先期預備歡迎、大門上交叉國旗黨旗、並綵紮「歡迎」兩字、至十時餘開歡迎會、職工代表致歡迎詞、並陳述希望後、由張性白代表委員演講、囑各職工維持原狀、靜圖發展、散會後、復一一囑其仍供舊職、並令就各部分製造報告册、以便檢閱、下午四時、各委員復驅車至營業部召集職員演講、令仍舊維持、聞該廠組織、現又略有變更、計（常務委員）張靜江・蔡元培・李石曾・吳忠信・王一亭、（監察）嚴愼予・匡互生、（總理）張性白、（協理）沈澤春、

◉估衣業認購二五券

上海南北市估衣同業、爲認購二五國庫券事、昨日午後三時、在城內天燈弄衣莊公所、開全體同業大會、到一百六十餘人、公推殷傑夫爲主席、主席報告上海縣商會來函、勸募二五國庫券案、結果、當場認定數目者、計有郞志豪・經手、寶成・德泰・寶和・元裕・源康・源大・寶泰・等七家認七百元、陸琴舫・經手、裕豐・合泰・福泰・三家、三百五十元、公發・公興・公泰・三家三百元、殷傑夫經手、鴻泰・萬濟・二家二百五十元、泰和・萃豐・二家二百元、老隆泰五十元、德源・源豐・源昌・三家三百元、晉康・德泰・源來・源豐・四家四百元、大成五十元、立大五十元、德源・隆記一百元、乾泰・同泰・恆二家二百元、協泰一百元、（提莊方面）姓記・興記・裕豐・晉記・四家四百元、晉昌・信元・二家一百五十元、另外同茂丹帮・提莊方面擔任一千元、共計認定四千六百元、並由郎志豪・林海珊・陸琴舫・孫雁臣・等、再向未認定同業勸募、

◉艦輪近訊

▲安慶可通航輪　大通安慶之航運、自皖戰發生後、即行停阻不通、近日黨軍在皖北方面進展甚利、安慶危機已過、本埠所存之大通安慶積貨、各客家急謀運出、曾由三北公司向東路總指揮部磋商放行輪船辦法、及至昨日、已得指揮部通告、謂安慶大通在革命軍勢力範圍之內、現在軍事時期已過、准可通航無阻、昨日三北公

方惟一賣字鬻文

年垂衰朽不復能服務本鄉矣旅居滬上賣字鬻文以終吾年其例如下　楹聯三尺三元長一尺加一元扇面册頁二元屛每條如楹聯例中堂横幅亦如之堂匾每字方尺三元大一尺增倍半壽文墓志另議　文散體百元　駢體倍　詩詞及題跋另議　收件處上海各箋扇號　白克路永年里閻傷科　三馬路申報館程與青君

章一山太史 病愈 書例照舊

太史年近古稀感病多時書件就閣深以爲歉今病已愈願與海內外多結文字之緣潤例照舊不加大雅君子欲得太史墨迹者仍交九華堂寶華堂怡春堂戲鴻朶雲各大牋扇莊及麗華精繡批發所承轉決不遲誤英二馬路震錦里西七十七號麗華女子精繡批發所謹啓電話中央八四三〇　乙特5005

今日（假座）徐園 書畫展覽會 扇面書畫割讓

宛米山房之時人扇面書畫割讓
九華山民汪佛蓀君之書畫割愛
▲▲茶券每位小洋三角▲▲　電話西二六六四
本園附啟　喜慶禮堂歡迎假座蒞園預定

美亞公司 無綫電　南京路北首江西路四十三號B字

無綫電書籍雜誌工具用品

品名	價目
半華特發音機	每只六十八元
話筒	每只廿五元
各種電表	四元半起
蘇選的上等礦石	每只一元五角
歐拉固定礦石	每只二元九角
加倫頓礦石	每只三元
施百祿小礦石	每只一元一角六分
味米茄六千歐姆聽筒	每付七元
雙槓眞空管	每只七元半
紙筒每個	自六角至八角
賽玲娜膠管	每寸三角
選電器	每只一元五角
各種小巧開關	自五角五分起
小兒自由坐車	每只五元五角
元嘴鉗	每把七角
長旋鑿	每把四角五分

戊特1535

三友實業社 大減價念一天　夏曆四月初六日起　上海南京路浙江路東門市部 郵售部　乙特2997

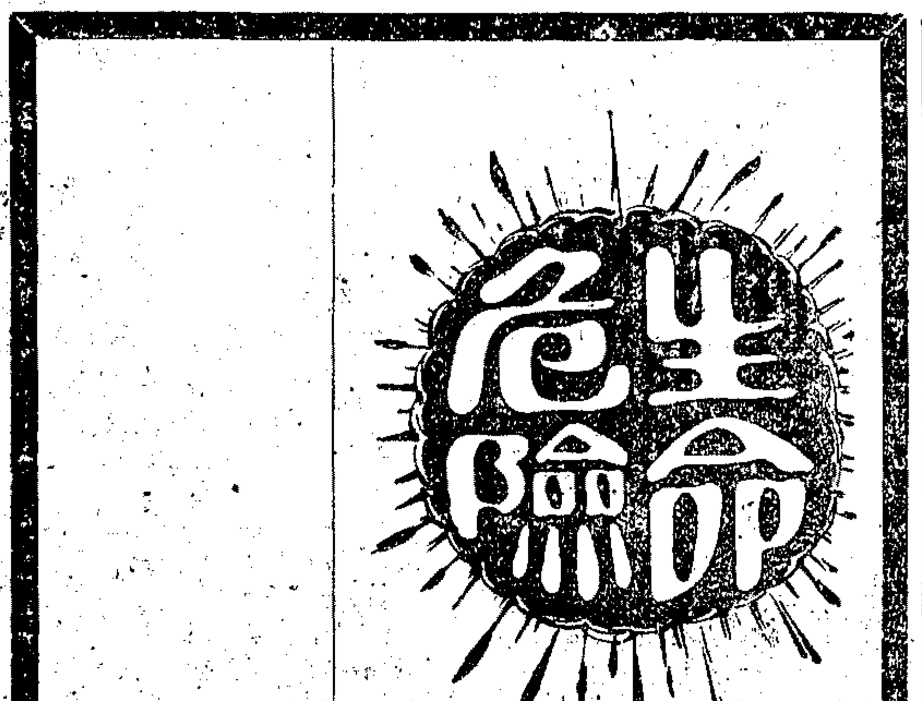

新屋召租　霞飛路華龍路轉角新造洋房及上等店面多幢空氣充足租價從廉欲租者每日午後一時至五時向五馬路棋盤街科學儀器館接洽可也　特1326

品珍收兌　出價從豐　▲十足金剛鑽石珍珠翡翠　▲上海南京路勞合路對面　▲漢口後花樓交通路中市

義康莊廣告　本莊門市收兌停兌鈔票暨不通用紙幣有貨請來面議　上海江西路南首B字十九號　電話中一二四五　四八六六

久和廠門市部減價廿一天（四月初六日起）　各種長統雙線男女襪特價八折　青年進步襪。絲襪。減價九折　上海南京路石路東久和襪廠門市部啓　戊特1851

大帮線襪每元十雙　上海棋盤街益和堂啓

卸任慶元縣知事張立德德政

（慶元爲浙江邊境與閩）福建之壽寧松溪政和等縣。節節接壤。近年閩局不靖。土匪如毛。屢爲慶患。張知事親履四鄉。籌辦保衛聯甲。遇有警告。不分晝夜。躬率民團。數勇奮剿。匪不得逞。本二月間。忽有匪首吳錫光。假冒軍隊三十人。突犯縣城。倉猝聞變。滿城恐慌。張知事指揮若定。督隊禦之於城北。竟能以寡敵衆。匪首就擒。轉危爲安。其餘如操守廉潔。任事勤能。籌辦民食。局公益。種種善政。難以縷述。茲奉令卸任。民不能忘。爰登報端。以爲口碑之頌。慶元縣闔邑人民公啓。

上海日夜銀行　定期存款表　辦事時間上午九點至下午七點

銀洋一律
三個月週息七釐
六個月週息八釐
一足年九釐
二足年一分
三足年一分一
四足年一分二
五年半照本加對給息（即對本對利）

愛多亞路大世界隔壁　電話總室六百零六　六百零七

紐約手表大賤賣十九天

我們實行三民主義解決中國吃飯問題對於資本制度祇可逐漸改良不能夠以馬上推翻但中國生產不足所要發達中國資本振興實業欲解決這個問題舍鐘表不可原來鐘表爲工作成功之母本行爲擁護農工政策起見特舉行賤賣十九天（四月七日起念六日截止）凡我同胞爲國爲己均須作速購備良機無多幸勿失之交臂

（二元一角）保用十年眞火金手表每只原價三元今日賤售二元一角再送金帶一條一人限買一只

▲外埠函購寄資二角郵票九五折▼
白鋼雙騎馬青年用掛表每只原價二元八角減售一元九角六分
保用五年銀鎳鐵鋼殼實用手表每只原價四元……減售二元八角
保用十年三針磁面眞火金把手表每只原售六元……減售四元二角
保用十年三針7占單騎馬金手表每只原售八元……減售五元六角
保用十年三針15占雙騎馬金手表每只原售十一元……減售七元七角
保用十年眞火金長方手表每只原售十二元……減售八元四角
保用十年15占雙騎馬長方金手表每只原價廿五元……減售十七元半
14K眞金10占單騎馬金手表每只原售十四元……減售九元八角
14K眞金15占雙騎馬金手表每只原售十七元……減售十一元九角
18K眞金15占雙騎馬金手表每只原售廿元……減售十四元
18K眞白金15占雙騎馬手表每只原售廿四元……減售十六元八角
18K眞白金15占雙騎馬長方手表每只原售卅五元……減售廿四元半
美國新到錫製特式掛鐘每只原售五元……減售三元五角

奉送最新出品　中山紀念金戒指　樣子五千只
將此贈券剪下附大洋三角即送一只如上圖中山紀念金戒指（無券不贈）本埠請親到本行面索如函索加寄費一角外埠函索加寄費七分郵票代洋通用●只到回件●每只取價一元五角千只贈滿●紐約鐘表總行贈券
上海南京路石路口日比野洋行左隔壁●留美華僑創辦　紐約鐘表總行啓　乙特2998

介紹漢口良醫楊恭甫先生廣告
先生懸壺漢口垂四十年醫術經驗久爲各省諸君所欽佩近日因事來滬經同人挽留在滬濟世活人現寓威海衛路同孚路口瑞興里三百九十一號抱采薪之憂者幸勿交臂失之
介紹人　倪遠甫　胡筆江　徐靜仁　葉扶霄　陳光甫　朱霖丞　吳蘊齋　錢新之　黃延芳　魏小圃　朱小芭　卓梅臣　啓

花柳專家陳光華博士　精治花柳一切大症及靜脈注射五針全愈▲新白濁老白濁用電導藥法及▲血管注射法兩旬斷根梅毒下疳橫痃等治愈後驗血保證永遠根斷若宿娼後即來施行撲毒針百人可九十七人不發▲診所南京路跑馬廳對過滬江醫院（邊門從興業銀行對過之冠群坊入）診例一元乙

靈學新法圓光術　此法根據學理可以不用符咒能使一白紙上現出各種活動的現像解決一切疑問問世以來遐邇中外名人多錫題詞其價值可知凡欲研究改良之國粹學術以供實用或以此爲職業者其速來歸函授面授均保成功索章即寄上海老靶子路天福里三號洋房神州靈學總會

司已轉知各客家、決定今日派鳳浦輪復行安慶、漢埠所存該二埠之出口貨、昨日各客家已爭相報關、次誌一由鳳浦輪裝運、以後則暫停採辦、

▲通州輪船失火　太古之北洋班輪通州號、往天津開出、行至大沽口、即發生失火、滬公司已得電訊、知其船體已損壞、十九日恐不及到滬、故該公司已議定派重慶輪代二十日出口班次矣、失火情形、參見路透電、

▲荷輪開行台灣　渣華公司之船、向係行駛東印度及南洋之三寶壠、泗水一帶、近日該公司因新輪日增、爲調劑航路及擴充在華營業起見、特議定開闢一中荷新航綫、自上海起至台灣之基隆爲止、誠以此綫內除日輪之外、別無他國輪船行駛、故該公司已議決自本月二十三日起、開始派班、即以芝加倫號、開行頭班船、以後規定每十四天內開行一船、

▲外艦往來消息　法國由越南第二次增調來華之軍艦「其第二艘砲艦巴爾古號、又已載得海軍二百名、業於昨晨從海防方面開到上海、當經駛入浦口、即在法租界江面停泊、又近日浦口鎮江、自黨軍進攻蘇魯軍以來、英美兩國以保衛長江外輪之通行安全起見、英國之駐滬驅逐艦華司登號、與美國長江砲艦西拉威將軍號、各載海軍一百餘名、均於十五號之下午六時、前往浦衞一帶駐防、

▲法軍又有到滬　法國調來上海之陸軍、前後共到二千餘名、茲該國政府續又在巴黎加派陸軍一小隊、由軍官兩員所統率、共計士兵五十名、派入上海、加增在駐滬警備軍中者、此隊兵士、聞爲砲兵、業於昨日到滬、現亦暫命駐徐家滙兵營、

◉呈請保護浙江全省繭市條例

江浙皖絲繭總公所　呈蔣總司令保護浙江全省條陳云、謹將本屆保護浙江全省繭商銀貨事宜、按照現狀、參考向來情形、敬擬條陳附送、伏祈軍民兩長、鑒核、迅賜令行各縣軍隊防營水陸警察暨各縣縣長、竭力保護中外商人、莫名感激、（計開）㊀保護中外繭商赴內地辦繭、最重者現銀、茲將運送現銀並將經過程途及地點、滙錄如下、紹興・嵊縣・新昌・上虞・等縣、由上海運至甯波、更換火車、運至百官鎭、諸曁・蕭山・以上由杭州運往、或由紹興運往、餘姚・奉化・以上由甯波運往、鄞縣・慈谿・杭縣・臨平・海甯・嘉興・嘉善・平湖・崇德・海鹽・以上、由上海運往、或由杭州運往、吳興・長興・安吉・武康・德清・孝豐・等縣、由湖州運往、或杭州運往　餘杭・新登・富陽・昌化・於潛・桐廬・分水・以上由杭州或上海運往、㊁保護時間、紹興・嵊縣・西南各鄉・上虞・諸曁・蕭山・杭縣・臨平・海甯・餘杭・新登・富陽・昌化・於潛・桐廬・分水・新昌・嵊縣・東北各鄉・餘姚・奉化・嘉興・嘉善・平湖・崇德・海鹽・吳興・長興・安吉・武康・德清・孝豐・鄞縣・慈谿・以上各縣、陽曆五月二十四號（即陰曆四月二十四日）起、至陽曆六月二十四號（即陰曆五月二十五日）止、爲現銀運送之期、其乾繭成色裝到廠、大概以陽曆六月二十四號即陰曆五月二十日爲止、凡此三十天、爲全省繭商請求保護之期、伏祈分飭各縣縣長暨水陸防營警署、隨時隨處妥爲保護、㊂保護事宜、分爲四節、（第一節）繭商由上海裝銀至甯波鄞縣・慈谿・奉化、及再由甯波火車裝銀至百官鎭卸車、雇用民船裝至嵊縣・新昌・上虞・紹興・等縣、凡沿途經過章家埠・三界・等處、均有繭行、隨處起岸、伏祈令行甯波地方軍警、赴輪埠車站彈壓、凡卸輪裝車以及沿途護送、均請妥爲保護、再由百官鎭雇船、運至章家埠三界嵊縣等處、由繭商自赴該鎭軍警長官處、請派軍隊護送、亦求令行該處軍隊司令查照、凡遇繭商請求保護、准予立即施行、（第二節）繭商由上海運銀至杭州再由杭州分運蕭山・諸曁・桐廬・分水・富陽・昌化・於潛・新登・餘姚・海甯・海鹽・臨平・嘉興・嘉善・奉化・平湖・崇德・吳興・長興・安吉・武康・德清・孝豐・等縣、伏祈酌派軍隊、分駐各縣、至省城內外各車站及江口拱宸橋等處輪埠軍警、會同隨時保護、並求令行各營駐轉令所屬、如繭商方面請分撥軍隊、沿途護送、務請立准施行、送到後、隨即回營銷差、川資等費、由該繭商結發、免得臨時呈請批准派遣、諸多停頓、（第三節）本屆赴紹屬各繭欵、先與紹興城彙集、或能酌用鈔票、何日由站出發、預先知照嵊縣縣總司令、派隊至紹迎護、並由紹城司令派隊護送、無論新昌・諸曁、照此辦理、其他各縣、一迎一送、均應彷照行之、（第四節）產繭各縣公署軍警兩界、暨甯時府城如嘉・湖・甯・紹・各處輪車通行地點、以及錢舖銀號、均有銀貨往來、伏祈通飭各地方官廳、不論晝夜嚴密梭巡而資保護、㊃各縣縣長就地軍警、均有保護之責、伏祈通飭各縣縣長暨軍警兩界、自五月二十四號至六月二十四日、凡此三十天內、爲各國商人銀貨往來時間、無論沿途轉運、以及繭行儲欵地點、查照第三條四節、不分晝夜、悉心嚴防、保護繭商、即所以消弭交涉、中外商人莫不感激、㊄各縣產繭地方、均已設立繭業公所、如遇有緊要事件、隨時由繭董而商縣長或軍警兩署、准予隨時施行、間有少數地方尚未設立公所、逕由繭商自向接洽、伏祈令行一體照准辦理、以免扞格、㊅凡有鄉僻之所、向無軍警、伏祈預飭各縣縣長查明調撥本署警察、前往照料、如有不敷分派、或向鄰縣借用、或呈省政府諸撥、均須預先籌備、免得臨時張皇、致多危險、凡有軍隊駐紮之所、均由縣公署擇定要隘、借屋安頓、免由地方供給、諸多困難、㊆貨有高次、價有漲落、買賣交易、係得雙方同意、不得強買強賣、凡本地方他種機關、不得踰行干涉、並有借販繭爲名、糾合多人、乘夜至繭行強行搶賣、發生不法行爲、伏祈令行產繭各縣縣長、一體示禁、並酌派警察、常駐繭行、妥爲彈壓、以弭事端、以上各條、伏祈令飭遵行、如有未盡事宜、隨時由各繭商繭董面請地方官廳、准予施行、責成公便、附錄浙省產繭各縣分、杭縣・餘杭・海甯・富陽・臨安・鄞縣・奉化・新登・於潛・上虞・餘姚・嘉興・嘉善・海鹽・崇德・平湖・桐鄉・吳興・德清・武康・安吉・孝豐・紹興・新昌・嵊縣・諸曁・分水・桐廬・蘭溪・義烏・慈谿・昌化、

◉特務處昨日派員查抄案燒公所

國民革命軍總司令部特務處長兼警備司令楊虎、遴派特務員朱棟、會同該管警區警察署長張敦良、於前晚前往[illegible]旅社三樓、查抄[illegible]公所、查獲[illegible]、並將該公所經理[illegible]、一併[illegible]、解總部軍法處訊究、[illegible]、交[illegible]帶回總署核辦、下午朱特務員復至十六舖口同昌福酒行查獲所銷各種燒水之火酒、遂將該號扣留、並將該行副賬房逮捕、交由警署暫押候示、

◉吳稚暉之代電

吳稚暉快郵代電云、我從來不曾打過私人電報、那肉麻的快郵代電、更根本反對了、何以現在要未能免俗、聊復爾爾　須起快郵代電呢、是何故呢、因爲一個總政治部主任名義一出、太麻煩了、有點我趁風打刦獵得高官者、有頌我榮膺主任願給工作者、所以匿名信呀、八行書呀、紛至沓來、若一概不覆、便罵我官氣十足、若封封要覆、連覺也睡不成、（我那裏請得起代筆先生、）殊不知內容全不是那回事、我這回萬不得已、代中國共產黨朋友設想、勸他們不要直向民死主義的錯路上猛走、趕快偃旗息鼓、讓中山先生的民生主義出頭、他們一定不肯認錯、必以爲我反對他們、我若躱了起來、又要說我怕死、所以我止好站到中央監察委員的會所來、表示挺身而出、他們逼住了要作戰、我也止好抵抗、我有一枝禿筆、整備天天來筆戰、赤裸裸的我、還是一個昏庸的冬烘老朽、自量還能見得我舊朋友之面、故爾商量學務職務政務黨務、或訴述冤枉、或邀鳴不平、慚愧得很、抽不出工夫代人分憂、倘使欠覆了信件、有慢了來客、請大度的容恕我罷、至於總政治部、本來亦不過總司令部裏一個附屬機關、被那位鄧演達先生一做主任、吹得大而無當、幾乎連政府也都可以包括在內、現在南京同志、沒有人要擁這大權、沒有人願尸這惡名、於是揣摩反對黨的心理、必把我看作同鄧演達一樣的凶很、拿我姓名、暫且塡在這主任的名義上、在還是亂嘈嘈的時節、苦我不着、把這不祥頭銜、同那游街的紙高帽子一樣、戴在我頭上、開開頑笑罷了、待這總政治部整理好了、他的眞面目顯出來了、不久自然另有眞正主任、現在滑稽的叫做主任、就是那麼一回事、我與總政治部、止有代表着、瞎講幾句話的關係、或者送點稿子去、聽候采登采登的關係、別無俸祿呀、公事呀、責任呀、一切的官樣關係、我至今還不會認識戶部街的面、因此務請父老兄弟諸姑姊妹、有關涉總政治部的公文信件、自然寄去戶部街、若寄給我的私人函件、切勿寄戶部街、免得別人代轉麻煩、敬此火急奉聞、吳敬恒叩元、

◉永安紡織公司股東年會紀

永安紡織公司、於昨日下午二時、在南京路英華街大東旅社三樓、開第六屆股東年會、到會股東共計三萬餘權、先由董事長郭樂君致開會詞、次由總經理郭順君副經理梁創君先後報告去年營業情形、監察人李炯堂君宣布賬略、隨投票改選本屆董事及監察人、開票結果、郭泉・楊輝庭・郭樂・馬祖星・郭瑞祥・彭順・杜澤文・何廣生・郭詠部・胡耀廷・林海鏊・歐陽民慶・李孝植・郭幹勳・等當選爲董事、李炯堂・劉生初・當選爲監察人云、

光藝照相館　靜安寺路華安保壽公司樓下　美術照相自五元至廿元　普通照相自一元至四元　每日晨九時起晚八時止

天然治瘋草二千元　余患瘋濕四年四肢痠痛麻木手足不能行動以成瘋癱請醫購藥費洋約二千元一無功效今陳君瑞祥來寓云及祝家橋趙南石醫生祖傳天然治瘋草靈效非常即向南市王家碼頭燃棠里趙南石醫藥局購買二盒二元連服三天病好大半現藥服完病體痊愈余感仙草之靈故特登報鳴謝○法租界西門路潤安里錢福奎啟　89826乙

完全中國自造電風扇

吊扇每小時費銀一分六厘

註冊商標

保用穩妥　修理免費　久扇勿熱　耐用省電　物質堅固　定價克己　式樣美觀　旋轉靈便

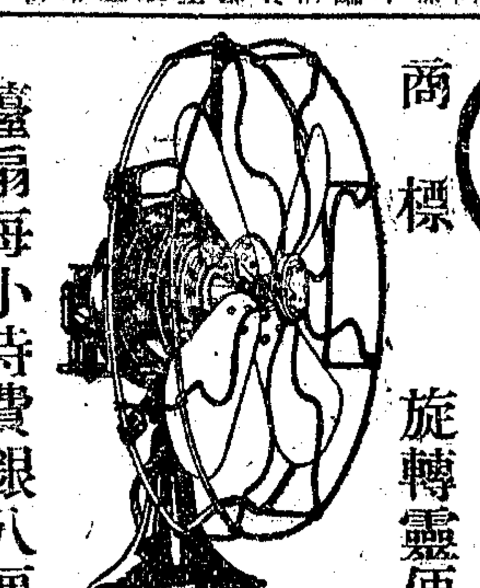

檯扇每小時費銀八厘

本外埠經理處　福來湖北路　法租界商界大馬路　法租界康南京路　鴻通南京路　滙南京路　依巴德五馬路　大中華南京路　天發協大馬路　法租界滬華美　港粵南京路　協豐泰記百勞滙路　東方南京路　興泰四川路　南滙四通馬路　明來四馬路　法租界德大馬路　福來湖北路　瑞記三元坊　杭州華通運路中　振錫　無錫

外埠各電料行均有出售

上海華生電器製造廠謹啓　虹口周家嘴路北三九四七　電報掛號二二一五

◉特別市黨部消息

▲組織部　（一）第一區黨部開已成立臨時執行委員會、選舉姜懷素爲常務委員、馮一先・浦從滿周頌勳顧友蘭爲執行委員、郭承劍楊恒之鄭緘三爲候補執行委員、陸士淞爲監察委員、唐華軒爲候補監察委員、昨經市黨部組織部加委矣、（二）組織部、於昨日下午一句鐘開部務會議、吳開先主席、張子孝紀錄、主席恭讀總理遺囑畢、報告開會宗旨、議決案如下、㊀各科每日工作日記須各詳細記載並參加意見、㊁指導員活動費應增加、㊂規定指導員組織法以上兩件提交執行委員會討論決定、㊃登記科辦理登記限定五月十七日爲止、以後黨表一概不收、㊄調查科辦公地點請秘書處將交際科互換、㊅各種修正表格、通告各級黨部遵照塡送、㊆各種組織法迅速確定、㊇各區分部地址表由調查科兩[illegible]時散會、

▲宣傳部　該部昨發訓令二通如下、㊀爲訓令事、茲經上屆本黨部宣傳委員會議決、各區分部、須於每星期日在就近地點公開演講一次、宣傳大綱　每星期更換一次、由本部發給、講後須將演講者姓名、演講題目、及聽講人數、并一切詳情、報告本部、如無報告、即作玩忽職務論、應受相當處分、自接此項訓令後、仰區分部即遵照辦理此令、㊁爲訓令事、茲經上屆本部宣傳委員會議決、因吾國教育未能普及、平民失學者甚多、故於宣傳運動所收之效果甚少、現爲補救起見、令每區分部開辦平民補習夜校、校址即請各區分部商借就近公私學校課堂、教員即請各區分部黨員担任、教授平民極淺之文字、同時即宣傳本黨之主義、如是平民則可受補習教育之利益、黨員則有服務工作之機會、而本黨又得將主義灌輸於社會、對於各方面、均有莫大利益、其一舉而數得也、至於書籍費用、各分部如不能籌劃、本黨當酌量接濟、仰該區分部接此項訓令後、即切實商議開辦、所定辦法、即報告本黨部、幸勿視爲具文、（下略）

▲工農部　上海特別市黨部工農部、以昨據南市利民火柴公司工友函稱、以該公司五一勞動節工友參加紀念大會、該公司方面、扣留工資等語、當經該部派幹事向該公司交涉、結果工資照發、江灣張江苍盧家灣村農民協會、華法清潔職工會、絲光染業工會、電力絲織工會、浦東梗片職工會等開會、函請派員指導、當經該部派員出席、㊀該部已擬定最近工作計劃、茲將大綱錄下、㊀籌備召集上海特別市各工會代表大會、㊁籌備召集市各區農民協會代表大會、㊂組織工農運動委員會、㊃調查農工團體農工學校、農工行政機關、及農工生活狀況、㊄委工農運動特派員分發各區負責指導工農運動、㊅力求各區黨部工農部與本部發生密切之關係、㊆厲行農工補習教育、㊇通飭各工農團體實行總理紀念週、㊈增加工農運動經費、及各區工農運動經費、依照其發展情形、增加列入預算、㊉指導各工農團體組織黨團、(十一)促成勞資仲裁機關之訓練工農運動人材、(十二)搜集及編纂工農運動之書報及小叢書、

▲商民部　特別市商民部、以商民協會爲政府法定團體、按照中央頒佈之組織程序、有組織之先、最重宣傳一語、故對於宣傳事宜、應充分加以研究、特組織一宣傳研究會、從事討論宣傳方法、規定步驟如下、㊀文字方面的擬刊商民運動小册說明商民之地位及組織商民協會之需要、除由秘書科規畫一切外、並擬組織編輯委員會、從事搜羅一切材料、又擬印貼標語、以廣宣傳、㊁關於實際方面的擬設法召集各區商民開聯席會議、討論宣傳方針、一面組織商民運動演講會、充分活動務使商民了解黨義、以上各事、已由宣傳研究會議決、將提出部務會議精密討論云、

▲青年部　昨日該部接受震旦大學學生會請求函上海教育委員會、加委何爲爲震旦大學負責校長、又派徐紹烈同志調解本埠澄衷中學學生內部糾紛、又因大同大學發生學生驅胡風潮、派張瀛會同志前往調查眞相、又十八日上午九時、上海各團體歡迎日本社會民衆黨領首宮崎龍介大會、該部已通令上海學生聯合會轉知各校學生一律屆時前往九畝地新舞臺參加云、

▲各地死難烈士追悼大會二次籌備會　上海各地死難烈士追悼大會、昨開第二次籌備會、係中國國民黨中央執行委員上海特別市黨部秘書處宣傳部・青年部・會同五月革命運動紀念會辦理之、路友于烈士追悼大會、因擴大範圍、故改名爲各地死難烈士追悼大會、經上次會議議決、請中央政治會議上海臨時分會及東路軍前敵總指揮部政治部加入籌備、昨日到會、計東前政治部林禮尚五月革命運動紀念會楊鍵・青年部高蔭祖・秘書處鄭子褒・宣傳部陳德徵・推楊鍵主席、㊀恭讀總理遺囑、㊁鄭同志報告上次決議案、㊂此次追悼會、不應限定路友于同志一人、應將範圍擴大、㊃議決案、甲、改名爲各地死難烈士追悼大會、乙、由籌備會呈報中國國民黨上海特別市黨部執行委員會備案、丙、登報徵求各地死難烈士之歷史、並徵求各團體參加各界挽聯哀詞、丁、地點定新舞臺、戊、日期本月二十五日上午九時、己、經費由各團體平均担負、庚、政治分會未到、請陳德徵同志前去接洽、辛、登報二種、㊀公告開追悼會、㊁徵求各界挽聯誄詞及歷史照片或祭品、限二十五日前送交上海特別市黨部、

▲歡迎宮崎龍介　中國國民黨日本總支部常務兼宣傳部長梁文洲・及陳祖烈・朱振呂・諸同志、昨日赴上海特別市黨部訪問、當由市黨部執行委員陳德徵接見、述說白浪滔天之子即日本社會民衆黨領袖宮崎龍介先生來滬事、當由陳同志答復、本黨對於該黨表示十分的同情、並欲眞摯地聯合、宮崎先生明日來滬、本黨擬即晚招宴、並擬於十八日上午、開一盛大歡迎會、歡迎宮崎先生、

◉各機關紀念週彙誌

▲東前總政部　政部於昨日上午九時、在大禮堂舉行總理紀念週、各科股人員及士兵均全體出席、由代理秘書主任張翼鵬主席、開會紀錄、開會儀式、㊀全體肅立、㊁向總理遺像行三鞠躬禮、㊂主席恭讀總理遺囑、㊃默念三分鐘、㊄政治報告、馮秘書報告軍事外交、㊅演講、張代秘書主任演說、我們每週總行總理紀念週、具有絕大意義、要借此來激勵各同志、擴張黨的勢力、實行總理的主義的、趙石龍演講、我們政治部人員、多要負擔大的責任、在此清黨時期、我不但是共產黨、就是軍閥土豪劣紳、我們也一概要努力去剷除、倘如各組織科長宋濂庚・特務員蔣國尹・印刷發行股長蔣國珍・宣傳隊長林則瑞・隊長張志鈞・及勤務兵某、均有熱烈之演說、旨詞從略、㊆禮畢散會、

▲海軍總司令部　海軍總司令部、昨在江南造船所大禮堂、舉行第三次紀念週、出席者除楊總司令及林主任外、計有總部各級官佐及政治部全體職員、共約五百人、由楊總司令主席、㊀全體肅立、㊁向總理遺像行三鞠躬、㊂恭讀總理遺囑、㊃默念、㊄軍事政治報告、由林主任報告政治、（略）㊅自由演說、㊆散會、

▲淞滬警察廳政治部　淞滬警察廳政治部、於昨日上午九時、在大廳內舉行紀念週禮、由僱署官王世與主席、全體肅立、向總理遺像行三鞠躬禮、主席恭讀遺囑、全體俯首、默念三分鐘、並由主席報告上週間工作之經過、及本週應辦各事、全體復向總理遺像行鞠躬禮、禮成各退、

▲市黨部　上海特別市黨部、昨開第四次總理紀念週、到五區十九分部五區黨部、五區十二分部四區二十三分部、二區十七分部、文科專修、二區十九分部、四區二十三分部、四區黨部、四區十分部等代表、及本部全體職員等、於昨日上午九時半、舉行開會秩序、㊀全體肅立、㊁向國旗總理遺像行三鞠躬禮、㊂主席陳德徵同志宣讀總理遺囑、全場同時循聲誦讀、㊃總理遺像前首默念三分鐘、㊄政治報告或演說、主席陳德徵報告、㊀中央清黨運動委員會業經成立、㊁中央清黨條例、㊂清黨時期定爲三個月、㊃能上前線奮鬥的、才算是我們眞正的同志、我們要爲到同志本黨基礎才堅固、㊄軍事方面克復浦口、將來必可打倒北京、㊅上海市政府快要成立、其餘尙有數人演說、㊆禮成、

◉函授神妙美容秘法　非常簡便、人人能行、專治臉上雀斑黑痣粗糙等在極短時間內改造爲細嫩美艷如桃李春花、行之最宜、每人祇收講義費洋五分（郵票通用）來函寄上海西門路精武體育會隔壁吳素馨女士收　2363特甲

搜捕不良分子

天已暴熱　貴體血分內的不良分子（梅毒菌）混雜在血輪之內　久欲投機而起　進行他搗亂破壞的工作　此種毒菌　若不及早搜除　則……（筋骨痠痛　四肢麻木　滿身紅疹）（新久白濁　濕熱下注　婦女白帶）等一切內症梅毒病　及……（下疳橫痃　小便破爛　魚口便毒）（癰疽發背　濕毒疥瘡　膿泡熱癤）等一切外發梅毒症　皆將爆發　眞眞性命交關　搜除之法　惟有速服　九一四內服新藥　將九一四外搽藥膏　塗於患處　如此內外夾攻　包你數日立愈　（內服新藥……每瓶一元五角）（外搽藥膏……每盒大洋四角）樣膏每盒一角半　上海三馬路中法藥房發行（全國各大藥房均有出售）

◉工會統一委員會消息彙誌

▲調解部　（一）上海飯菜工會、曾向店東方面提出條件、並函請工會統一會援助在案、當由調解部特派王江兩君召集工友店東雙方協議、店東代表周阿三・沈金寶・祝寶全・工友代表蔡孟孫・姜孟章當即提出質問店東沈金寶、無故開除工友二人之理由、並店東方面初不承認蔡孟孫爲該會代表、藉以抵制、王江兩君調解、謂代表不合法、爲一人的問題、而增加工資、爲工友全部的問題、今日先議加薪事件、店東方面代表無可推諉、承認解決、工友代表請求將二人即日復工、當經沈金寶承認、至要求加薪改良待遇問題、間以時間關係、須俟召集全體會議後、再行解決矣、（二）上海棉織業聯合工會、因正新廠廠主誘惑該工會少數工友退出該會、致起衝突、廠方報告警署、唆令警察拘去會員薛展才・史昌潤・杜炳元・三人、轉解地方廳收押、請求工會統一會援助、該會調查部調查事實確切、乃由調解部函致地方廳、請將被押三人釋放、並致函該廠廠主、嗣後不得再有壓迫情事、而起糾紛云、（三）大達實業三北碼頭工人聯合會、提出條件、向各公司請求增加工資、經工會統一會調查結果、該工人聯合會所提條件、並不苛刻、遂函致各公司賬房、令與該會代表許鵬推誠磋商、並通知各碼頭工頭、從中維持、免生枝節云、（四）中棠職工會推派代表王鶴亭・鮑本卿・徐濤生・等、持函至工會統一會報告、略謂該工會已於五月十日正式成立、經工會統一會組織部派員指導、認爲合法、中棠帮各商號工友加入者已佔多數、詎料有復興閣經理登報聲明、令該號各工友退出職工會、此種舉動、顯係壓迫工友、破壞工會、及違反國民政府擁護農工政策、請求設法援助云云、工會組織統一會調解部、以復興閣經理行爲乖違、已去函警告、務須速即自動取消該項不合理之廣告、並指令該號全體工友、儘一體加入該會、勿存觀望之意、（五）滬甯鐵路北站運貨棧房工會、推派代表王起龍・張應棠・持函至工會統一會報告、華興公司經理沈靚三、積欠工資兩月、並勒令該會工友八十餘人停止工作、請求交涉、當由工會統一會調解部函致該公司經理沈靚三、迅將停工工友全體復工、並照發所欠工資、俾維生活云、

▲組織部之通告　爲通告事、案查從前上海工會組織、均取獨裁制度、故共產分子把持其門、得以肆行威虐、殊堪痛恨、本會爲謀工人本身利益、力予改良、因定每一廠及一種工會、可成立數個分會、（如第一分會、第二分會等）務期工友直接參加、不爲人所利用、一俟本會工會總章印妥、當即發交各工會執行、現恐工友不明組織、發生懊會、或同時以此一分會會員、跨入別一分會、紊亂會規、增加轇轕、爲此登報通告、仰各工友一體知照、此佈、中華民國十六年五月十六日、

▲參加陳英士殉難紀念會之佈告　本月十八日、爲陳英士（其美）先生殉難十一週紀念、奉東路軍前敵總指揮部政治部發起、於是日下午二時、在南市公共體育場・閘北青雲路・江灣中國跑馬場三處、舉行紀念大會、凡我各工會、務必依期委派代表十人、即就附近會場、前往參加、再是日鳴砲誌哀時電車工人、應自動停工三分鐘、工廠輪船、應放回聲、用彰先烈、如遇天雨、望改推代表二人、齊集九畝地新舞臺舉行、除分別通知外、特此佈告、

◉兩特別黨部消息

▲東前部第六分部　國民革命東路軍前敵總指揮部軍需處特別黨部第六分部、於本月十四日下午二時、開第一次執行委員會、又於十五日開全體黨員選舉代表大會、茲將一切黨務消息、彙誌於下、（甲）組織小組案、規定軍需處官佐爲兩組、由周時鏡負責、輸送隊兩組由童能森負責、勤務兵一組、由周靖邦負責、限五日內成立、（乙）特別捐案、議決、以執行委員爲募欵委員、捐額不限定、但事前須先通告、（丙）紀念週案、議決、自十六日起實行、地址改在第六分部辦公廳、時間上午九時、（丁）處務會議案、議決、請求處長、於每二週內、開處務會議一次、以冀謀處之進行、（戊）該部准於十五日起、啟用鈐記、現已通告各處週知、（己）該部於十五日產出之代表、爲童能森・周時鏡・王友梅・周靖邦・孫有初・馮國英六人、倘被選人、於開代表大會日不能到會、須先一日聲明、俾次多數者補充出席、

▲海軍總司令部　海軍總司令部特別黨部養病所小組、於昨日成立、特別黨部派委員劉超凡政治部派黨務股員蔣璧、前往指導、午後一時開會、到會黨員十二人、推李崇光爲主席、由李崇光報告小組成立經過情形、及審記黨員人數、推定鄭耿濂發票・管理員彭寶樞開票・管理員開始選舉、結果、潘樹勛以八票當選正組長、彭寶樞三票當選副組長、正副組長就職後、由特別黨部代表鄭超凡演說小組的意義、及使命、政治部代表蔣璧演說三民主義甚詳、呼口號、唱國民革命歌、散會、

◉國民黨各區分部開會記略

國民黨自清黨後、忠實黨員莫不淬勵精神、從事黨務工作、昨日各區分部之開會者、有江灣區第九分部、第十二分部、六區八分部、一區三十一分部、二區五分部、二區六分部、二區十九分部、四區二十一分部、一區五分部、四區五分部、四區二十五分部、六區五分部、一區三十三分部、四區二分部、四區四分部、四區十三分部、四區二十七分部、一區十四分部、二區黨部、二區二十一分部、等二十處、大致均關黨務工作、及選舉職員種種、

◉軍法處昨槍決租界引渡之八盜

國民革命軍駐滬軍法處自成立以來、辦理各項重要案件、異常迅捷、且鑒於滬上綁票盜刦等案、會見迭出、若不予以從嚴處分、不足以昭炯戒而殲匪氛、聞本埠公共租界當道、稔悉內地最高軍事機關成立、因自軍興以來、租界捕獲之重要匪盜各犯、已判決者、押所已有人滿之患、茲已與軍法處磋商妥洽、昨已將最緊要之盜犯八名、派中西探捕押解至總司令部、當即過堂一律槍決、

◉法公廨昨判六盜解送軍法處

▲盜匪王德勝・王忠良・陳寓春等於上年及今年先後糾黨行刦法新租界天文台路元新米店・辣斐德路范永泰・康梯路公大米店・法大馬路卜鄰里二十四號唐輔明家・民國路源昌衣莊・等五家財物、並開槍拒捕、擊傷三十五號西探、現由法捕房特別班探目[illegible]及嫌疑人紀才玉、一併拘獲、抄出手槍二支、帶入捕房暫押、昨解法公堂請訊、先據各事主投訴被刦情形、詰之王德勝等三人、供認糾黨行刦、開槍拒捕不諱、紀才玉供、拉東洋車、與王等素不相識、求察、聶承審官商之法副領事、判王德勝・王忠良・陳寓春・三人解送內地軍法處懲辦、紀才玉無干開釋、手槍沒收、

▲盜匪林九寬・程三奎・蔡銀寶等、於三月間、在法新租界東新橋路一零九號門牌錦昌洋行大班西人戳利司家、刦去八千兩支票二紙、領欵逃逸、分肥化用、現由法捕房探目姚金福・李友生・包探王榮桂・王如松・高新發・李寶泉等偵悉、將林等及嫌疑人王富郎・李桂庭・婦人蔣趙氏・一併拘獲、吊出贓洋千餘元、解經法公堂訊明、奉諭押候下堂諭在案、茲經聶承審官與法副領事博行商明堂諭、昨日將被告等提案、宣判林九寬・程三奎・蔡根寶・三人、押候備文解送內地官廳懲辦、王富郎・李桂庭・永遠出境、趙氏開釋、贓洋交原告領去、

▲尙有本埠新聞轉入後頁

隋馬蟠龍斯時式　時髦文明更新妍　雙妹老牌生髮油

本行巧製此油。以頭科上等藥料。及百花精液配置。理髮之時。擦於髮上。能除汗氣辟穢。香馥撲鼻。梳掠如意。其光可鑑。男女常用。頭不洗而不污。令養血祛風。並無脫髮頭痛癢等患。日中理髮之仙品。不可少也

價目　超等每瓶一元一角　大號每瓶五角五分　二號每瓶三角三分　三號每瓶二角二分　四號每瓶一角一分

雙妹老牌爽身粉　眞色天然和雪淡　略施紅顏巧樣妝

蘭花爽身粉○以上等藥料○及蘭花精液配製○男女老少常用○驅除皮膚等等疾痛○能令肌膚嫩滑○與天然肉色無異○用之效如貴妃○香汁如蘭○時屆夏令○護皮膚仙品○家庭不可少也

價目　一磅包裝每包六角六分　半磅包裝每包三角三分　小包裝每包一角一分　罐裝連球每包五角五分、

本行暢銷二十餘年各省均設枝行各埠廣洋貨店均有代售

廣生行有限公司啓

本埠新聞二

小花園昨獲周雲龍等五犯

三馬路小花園會公旅館、忽於昨晚八時半、被虹口閘行路捕房中西探捕搜索、先至三號房間、將周雲龍及同夥二人拘住、繼至五號八號兩處檢查、并將北京輪船接客茶房王嗣俊·錢如傑·一共五人、一併押赴虹口、查周氏係滬西小沙渡人、現在某紗廠包探、在該棧開房間、已逾半月、其餘二人、係新來訪周氏者、繼至虹口捕房探詢、以事關秘密、不願披露、傳說與某要案有關、昨晚尚四出搜捕、至北京輪茶房、昨經各方營救、今日可望交保云、

中華義勇團月射紀

本埠法租界中華義勇團、以薛華立路射擊塲將近修葺、特將五六月份月射、提前於本月十五日舉行、總司令魏廷榮·射擊教官陳如松·均到塲指揮、五月份課程為跪人靶及進攻式二種、成績多可紀錄、茲將最優人員及成績錄次、五月份月杯賽、特班陳如松、射六十六分勝、甲班王世垣、射五十九分勝、月射全到總分杯、特班第一陳如松、二六八分、甲班第一陸鎮康、二四七分、乙班第一張與仁、二一八分、丙班第一徐志成、一一五分、班賽杯、第五班平均射三十分、八勝賽員王純馥·金寫春·陳俊卿·蔡濟才·張為俊·曹其超·成士彥·朱燕石·董國璐·唐雲慶、六月份月杯賽、特班遂定遠、射六十二分五勝、甲班胡毓康、射五十四分勝、乙班王順發、射五十六分勝、丙班唐奏、射四十八分勝、月射全到總分杯、特班第一陳如松、三一七分、甲班第一陸鎮康、二九二分、乙班第一李繩祖、二六八分、丙班第一徐志成、一六二分、班杯賽、第五平均射三十三分七勝、賽員同五月份、該班已連勝四次班賽杯、則最後勝利、不難預卜矣、

法租界之兩刦案

▲白爾路　昨日午刻十一時半、法租界白爾路三百七十二號門牌廣大當、有身着藍布短衫褲口操上海語者三人入內、搶步至櫃台前、適櫃台上所裝之鐵欄提至上面、兩盜均各抽出手槍、一匪登櫃、跳進店堂、一盜直立櫃外之東邊門旁、轉面外視、類似把風、入內之兩盜、即禁止店員不許走動聲張、口稱槍已裝彈、否則開擊、遂在店堂櫃台抽斗內搜刦現洋鈔票、兩共一百八十元、時間不及十分鐘、未能携刦他物、復躍出櫃外向西逃去、該當旋至嵩山路報告捕房、當即派探察詢一週、即分令各探通緝歸案究辦

▲民國路　法租界民國路第四百三十號門牌某烟紙店、於前晚九時半突來盜匪三人、以購物為由、即在櫃台外袖出手槍恐嚇、勒令將銀洋交出、該店某見勢不佳、反身避入店堂後、鳴吹警笛、盜等聞聲畏懼、始四散奔逃、該店幸未損失、後由店主報告大自鳴鐘捕房請緝、

閘北華盛路前日之刦案

閘北華盛路恒通路轉角鎖昌牲烟紙雜貨店、前日上午一時二十分、被江淮口音盜匪六人撬開側門入內、各執手槍盒子砲及電筒、店主周坊炳等於睡夢中驚醒、均不敢聲張、匪等留二人在門前望風、餘均入內、樓上下搜尋一過、歷二小時又四十分之久、共被刦去鈔票現洋六十三元、小洋三百九十七角、銅元九十一千文、並將樓上皮箱三只、鑿行劈破、箱內衣服首飾及值價之契據證券、一併捲去、匪等得贓後、開放正門、呼嘯而逸、周俟匪去後、分投該管四區警署二十六軍五團司令部、上寶保衛團、報請踹緝、

中孚銀行儲蓄分處昨日開幕

本埠中孚銀行、近為北區儲戶起見、特於北四川路虬江路口、設立儲蓄分處、於昨日開幕、分處主任為張大樑君、闕張君於金融界頗有資望、昨日各儲戶紛紛往儲、異常擁擠、均各贈精美皮夾一只、以資紀念、該分行並經收崇業里等處房租、以便房客云、

拘獲寗國路刦案四盜

楊樹浦寗國路一千零十四五號門牌某烟紙店、於本月十四號晚八時三刻、被盜匪多名侵入、持械恐嚇、搶刦大小銀洋、共計六十二元、臨逃時、因事主大喊、被盜開槍、擊傷店夥二人而逸、當經該事主報告楊樹浦捕房請緝、嗣為中西探查獲是案盜匪江阿四·王三·王金生·張清雲·四名、帶回捕房、捕頭詰問一過、諭飭押候解究、

海軍政治部招考司書已揭曉

國民革命軍海軍總司令部政治部、前曾登報招考司書人員、昨在該部試驗字體、與考者約百餘人、所有正備取各生、業已評定甲乙、出示佈告、茲將錄取姓名錄下、正取十名、高桂芳·王子謙·范志郎·朱秉政·陳華林·沈增為·張銘勳·曹維亮·沈子健·沈大成、備取九名、高澤歲·吳賀恭·處傑·孫肅翔·趙斌·王保東·朱士高·葛子香·徐學晉、聞正取生須於本月十九日以前到部服務、逾期不到、即由備取生挨次遞補、

藝術界周刊十三十四期出版

藝術界社編輯之藝術界周刊第十三四期、已於前日出版、內容視前更為精美、要目有顏色插圖十餘幅、文字有傅彥長之「藝術文化的創造」、梁得所之「未來派美術」、蒲侃之「十字街頭的血」、「創作小說」、朱應鵬之「中山大學設藝術科的提議」、余貴奚女士之「音樂與色彩」張若谷之「欣賞品與病戀美」等共計四萬餘字、總發行所上海北四川路良友圖書印刷公司、

蔣國芳來滬執行律務

法學士蔣國芳、字儀禮、浙江奉化人、自畢業滬上東吳法學院後、會任京師法政界要職、前由本埠趙傳鼎律師邀約加入趙律師南京路十一號B中華懋業行二樓事務所、共同執行律師業務、蔣律師已由京來滬、其事務所電話為中央八二七七號、

吳淞北橋堍下前晚火警

吳淞鎮北橋堍下江北人所建之草屋中、忽於前晚(十五日)十二時許、突然失愼、左近皆係草屋、故火勢極盛、各救火會聞警後、立即驅車趕往施救、計焚去草屋十餘間、聞起火原因、係有某甲吸烟、偶一不愼、火炎近旁稻草所致云、

閔行職工聯合會昨開成立會

閔行鎮職工聯合會、經上海工會統一委員會審查、認為合法、特派沈賢倍出席指導、於昨日下午二時開成立會、當選出胡少庵·孫文秀·姚雄之·鄭鏡清·汪立才·康俠營·金張聲·瞿庚銘·莊谷卿·為執行委員、錢同輝·陳呆澣·楊吉書·三人為候補當衆宣誓就職、至四時許散會云、

中南銀行新屋落成

本埠中南銀行向設漢口路四號、嗣以營業發達、原屋不敷辦公、遂於去年向漢口路七號某洋行購入舊屋一所、連地計共費銀四十七萬餘兩、加以改飾、在本月完工、遂於昨日正式遷入新屋營業、辦公處均設樓下、樓上最高層作該行行員宿舍、餘則分別出租云、

浦東業主會開會紀

浦東業主、於昨日下午二時、假爛泥渡東長里開會、計到會業主五十餘人、討論浦東業主聯合會籌備事宜、結果、公舉夏信齋·陳廷璋·吳學仁·張上玲·等十一人為籌備委員、分總務·組織·文牘·宣傳·會計·交際·六科、擔任進行、並推李喻秋·李春芳·兩君起草會章、散會已六句鐘矣、

航空處發行一週刊

本埠徐家匯總司令部航空處、為代表辦公廳、昨日出版一週刊、第一期內容、有國際公法上的航空權、一週時事、航空界消息、航空處新聞、及關於英國飛機來華之談話等篇、據該刊總編輯孔繁雄君云、該週刊完全為對航空處內部而發、故係非賣品、但外界有索閱者、亦當按期寄贈、該刊內容、頗見精彩、如國際公法上之航空權、及關於英國飛機來華之談話、實足以警黨對於航空權、觀念薄弱之我國民衆、一週時事對於本週內大勢、作簡單系統的敘述、尤為明確云、

鑄豐職工會演講會誌略

顧家灣鑄豐搪瓷廠職工會前日開第一次演講大會、演講者為陳冠千·洪之琛·潘枕鷗三君、由俞時霖君速記、對於演講會旨趣、工會價值、合器效用、及工廠與職工關係、發揮至為詳盡、聽者咸為動容、又聞該會建設補習學校、不日即可開課矣、

蘇滬財委會借屋辦公

江蘇兼上海財政委員會、因欲組織勸募二五附稅庫券大運動、委員會向上海總商會商借房屋數間、以便辦公在案、昨據該會復函、已允將借房屋一間、故該委員會業已置備物件、預備遷往、以資辦公、

錦泰榮出售燃料熟煤

燒灶燃料、近有改用熟煤之說、因其引火較易、燃力尤强、一經燃水、更為耐燒、且無烟臭而益衛生、並可免卸烟肉之煩贅、無論行號居家、欲圖柴炭省費者、無過於此、開此項燃煤、係新垃圾橋南首錦泰榮出售云、

領運礦鑪水新照之照准

啓明染織廠接總商會來函、請派員赴寗領照交日、當廠運購礦鑪水二百箱、因舊照失效、向國民政府請補給新照一案、經敝會電呈蔣總司令去後、茲接總司令部副官處函開、奉總座發下代電、啓明染織廠為製造絲光紗線、訂購礦鑪水、現已到埠、急待提用、舊照失效、需呈准給進口護照等情、相應函請貴會查照、派員來寗等因、用特函達、即請貴廠派員赴寗總司令部副官處具領可也、

平湖旅滬同鄉會近訊

平湖旅滬同鄉會、昨在西新橋德順五號事務所內、召集會員大會、計到會員約四五十人、於下午二時開會、公推徐鶴笙主席、先報告開會宗旨、繼由陸嶺先陳述籌備及徵求情形、又將章程提出討論、一一致通過後、即投票選舉、結果徐鶴笙·蔣詞蔚·陳晉軒·三君當選為監察委員、周旭初·顧子明·龍奇峰·沈復初·吳元發·陸子青·林籛才等七君、為執行委員云、

二區署招領無主物件

淞滬二區警察總署朱署長、昨日發出牌示云、為出示招領事、案據本月十三日上午八時許、據唐家灣崇成里徐金記小車行主投署報稱、該行車夫江雙恩、於十二日上午七時半在小東門裏天寶後面有不識姓名之人雇送鐵床桌盆鍋碗等件至北火車站、當雇運時、本有人押同偕行、後忽不見、待至下午四時許、車回小東門、尋無着落、恐係來路不明、爰將各物車送鈞署核奪等情前來、除將各物點收轉待具領外、合亟招領、如有遺失後開各物、仰即覓保具領可也、計開鐵床一架、碗盆四件、方鑑一只、鐵桶三只、及碗碟馬桶等物、

誌謝

昨承商務印書館惠贈學生雜誌、第十四卷第二號、兒童世界第十九卷第十二·十三·各一册、又承鴻禧建業公司惠贈滬寗滬杭甬鐵路全圖兩幅、謹此併謝、

來函

裘來富來函

逕啓者、閱貴報昨日本埠新聞欄內、載有司令部移提羅彬新聞一則、不勝駭異、查敝會去年十一月改組、係全體會員收回會權、整頓會務的運動、當時張揖庭希圖把持多方破壞、故為全體會員所切齒、後復嚴傷製烟部工友遠根編沈綢昌兩人、遠·沈·俞在上海臨時法院控告有案、嗣張揖庭畏罪潛匿、無從傳訊、案懸未決、茲張揖庭之父啓雲、捕送羅炳(彬)於漸山捕房、純係挾嫌誣陷、自可由法律解決、除呈報當局外、請將以上情由、登入來函欄內、藉資更正、專此順頌撰安、南洋烟草職工同志會副委員長裘來富謹啟、

徐嵩岳來函

逕啓者、頃閱本埠新聞欄內、載有[illegible]由閘馬協走出、當即上前拘捕、解來審訊、是送二十六軍司令部、當即派員至二十六軍之軍法處、將孫提回特務處、歸入徐謙之兄徐撤伯一案訊辦、並非稽查處查獲、特函請更正、徐嵩岳啓、五月十六日、

中國國民黨政綱

中國國民黨是領導國民革命以求中國之自由平等

國民黨之民族主義有兩方面之意義一即中國民族自求解放二則中國境內各民族一律平等

國民黨之民權主義於間接民權之外復行直接民權(創制複決罷官諸權)

國民黨之民生主義其最要之原則不外二者一曰(平均地權)二曰(節制資本)

對外政策第一條　凡自願放棄一切特權之國家及願廢止破壞中國主權之條約者中國皆將認為最惠國

對內政策第二條　確定縣為自治單位自治之縣其人民有直接選舉權及罷免官吏之權有直接創制及複決法律之權

東路前敵總指揮部政治部

公布欄

江蘇高等審判廳

▲民庭判決　周潤甫與姚鴻壽請求給付貸款涉訟上訴一案(判決主文)原判決關於數額及訟費部分廢棄公餘號欠姚鴻壽借款一千二百九十九元應由周潤甫償還十分之四其餘十分之六由負清理償還責任姚鴻壽其餘之訴及周潤甫其餘上訴均駁斥訴訟費用由兩造平均負擔▲劉百年與朱春福等因田地涉訟上訴一案(判決主文)上訴駁斥第三審訟費由上訴人負擔

▲刑庭判決　顧關通詐欺取財上訴一案(判決主文)原判撤銷顧關通無罪

江蘇高等檢察廳

▲批示　吳阿三不服吳檢廳處分聲請再議由狀悉該民如不服處分仰依法向該廳聲明聽候送卷核辦可也此批▲賈關根聲請再議由狀悉候調卷核奪此批▲吳茂根訴吳阿八等奸誘一案不服由狀悉候調卷核辦此批▲　以上五月十五日

上海地方審判廳

▲批示　凌鹽記請強制執行由狀悉已織傳訊追矣此批▲一件批示鄧連生請求查封由狀悉已飭傳訊追矣仰即知照此批▲一件批示徐禹洲請求查封由狀悉仰即繳交執行費用銀幣五元聽候核辦此批

▲刑庭判決　一件判決張志鈞等詐財上訴一案(主文)原判決關於張志鈞罪刑部分撤銷張志鈞詐取趙根生財物一罪處有期徒刑十月未決期內羈押日數以二日抵徒刑一日其餘被訴部分無罪▲一件裁決楊王氏易科罰金一案(主文)聲請照准▲一件判決王阿華等傷害一案(主文)王阿華共同致人輕微傷害一罪處五等有期徒刑三月未決羈押日數以二日抵徒刑一日王桂齋共同致人輕微傷害一罪處五等有期徒刑三月未決羈押日數以二日抵徒刑一日▲一件判決馬耀林竊盜一案(主文)馬耀林竊盜一罪處拘役十五日未決羈押日數以二日抵拘役一日▲一件判決吳長福等鴉片一案(主文)吳長福吸食鴉片烟一罪處罰金十五元未決期內羈押日數以二日抵罰金一元如無資力完納以一元折算一日易以監禁陳關二吸食鴉片烟一罪處罰金十五元未決期內羈押日數以二日抵罰金一元如無資力完納以一元折算一日易以監禁烟燈烟槍各四枚烟渣二枚烟盤烟戳子烟鍋各一件烟灰少許零星烟具十二件沒收▲一件判決談鑫源略誘一案(主文)談鑫源略誘婦女一罪處五等有期徒刑六月未決期內羈押日數以二日抵徒刑一日▲一件判決李黃氏無故侵入及毀損一案(主文)李黃氏共同連續無故入現有人居住之第宅一罪處拘役十日損壞他人所有物一罪處拘役十日定執行拘役十二日未決期內羈押日數以二日抵拘役一日　以上五月十六日

上海地方檢察廳

▲批示　李劉氏狀悉查本案業不起訴仰候送達處分書可也此批▲陳榮郎狀悉查本案卷宗現在同級審判廳仰俟卷宗送廳後再行呈送江蘇高等檢察廳核辦此批▲劉文祥等狀悉查業經生因犯有逃跑罪已經函送淞滬警察廳核辦矣所請應勿庸議此批▲賓起鴻狀悉查爾所訴曾增田指出不交積欠租金純係民事關係仰逕向同級審判廳提起民訴可也此批▲陳伯英狀悉查該荒廢職物案已迴訴至毀船則未經水巡隊附送到廳如果是該民之所有物儘可向水巡隊具領仰即知照此批　以上五月十四日

教育消息

專電

【奉天】教育家克伯屈博士、昨晚抵奉、擬在各大學講演、(十五日下午五鐘)

要聞

蘇教廳之新組織條例與人員

江蘇教育廳之新組織情形、屢誌本報、十四日下午、省政府委員會會議、通過江蘇省教育廳組織條例十條、十五日省廳教育行政各當局聯席會議、依據通過條例、商定教育廳之全部組織、各科職員已定、茲分別錄左、

▲江蘇省教育廳組織條例　(第一條)本廳受省政府之指揮監督、管理全省教育行政事務、(第二條)本廳設廳長一人、掌理全省教育行政事務、(第三條)本廳設左列各科、(第一科)掌理保管印信案卷、收發文件、編製統計、編纂刊物、綜核會計、辦理庶務、及不屬於他科之事項、(第二科)掌理高等教育事項、(第三科)掌理中等教育事項、(第四科)掌理初等教育事項、(第五科)掌理社會教育事項、(第四條)本廳設秘書二人、承廳長之命、佐理一切事宜、(第五條)本廳各科設科長一人、承廳長之命、分掌各科事務、(第六條)本廳設督學若干人、承廳長之命、督察全省學務、(第七條)本廳各科、視事務之繁簡、各設科員暨僱員若干人、(第八條)本廳科長秘書督學之任免、由廳長提出省政務委員會會議決定之、(第九條)本條例於中央頒佈各省區各廳組織法時廢止之、(第十條)本條例經省政務委員會會議議決施行、

▲蘇教廳之職員　(廳長)張乃燕、(科長)鄭宗海·孟憲承·沈履·程時煃·俞慶棠、(秘書)程宗裕·張衡、(督學)王瑩·錢基博·陳鶴琴·汪懋祖·王克仁·周宣德·程湘帆·劉季洪、(科員)(第一科)陳成仁·謝炘·歐陽霽·王褆曾·邵鶴亭、(第二科)夏承楓·易作霖·周澄專、(第三科)顧克彬·江學珠·胡祖功·孫士祥、(第四科)彭世芳·沈百英·張若南·許本衡、(第五科)費立齋·孫枋·沈子善、(事務員)張耿光·居益鋆·劉宇和·徐能庸·王湘濤·鄭敦仁·陳耀東·程光耀·王澤民·甘豫源·董渭川·(書記)王益三·賈慶齡·王孝織·俞洸、並聘教職現設臨時辦事處於省立第一女師範學校云、

北京西北科學考察團出發

▲各學術團體與赫定成立協定

北京通訊、瑞典人斯文赫定、前曾擬組織西北遠征隊、赴新疆等處探險、北京各學術團體、以外人年來擅自發掘我國古物之事甚夥、故對赫定此舉、亦發表宣言、表示反對、旋經赫定幾度疏通、切實聲明彼之目的、原為考察中國古文化之遺跡、決無他意、所有掘得古物、概交中國方面保管、並希望各學術團體、亦派代表加入、一同前往、各該團體、對赫定諒解後、當先組織一中國學術團體協會、訂定會章十四條、呈報外部立案、其第七八兩條、即規定外國人欲在中國調査採集時、須訂有詳明之協定、以不傷害主權、不以物品報酬為原則、嗣乃根據此條、與赫定訂定協定、由各團體代表周肇祥、與赫定於四月二十六日簽字成立、外人方面派十八人、各團體方面、亦派十人、組織西北科學考察團、定於五月八日出發、其一切費用、均由赫定擔任、六日各團體協會、即呈請外部發給執照、以便出發、故該團體至九日上午始乘京綏路車西去、當九日上午九時、中國方面之徐炳昶·黃仲良·袁希淵·詹蕃勳·馬叔平·劉衍淮·崔鶴峯·李憲之等、即在北京大學三院結合、該校校長余文燦亦到、合攝一影、以留紀念、十時半乘汽車到西直門、時赫定等亦到、當乘京綏車西去、預定十日晚即可抵包頭、包頭以西、能否順利前往、尚未可知、聞此次該團之出發、安國軍方面頗生疑慮之心、加以阻撓、經各方疏通、始克成行云、

克伯屈在京講畢赴奉

京訊、七日下午七時、克伯屈在青年會講演、題為「謀進步有所根據」、聽衆頗為踴躍、九日下午九時、克又在政治學會講演、題為「教育在文化上之功用」、十日下午三時、在北大第二院講演、題為「現代教育方法之批評」、均由陳科美翻譯云、克伯屈博士此次蒞京講演、聞梅蘭芳名、託熊希齡致意欲得一見、嗣由熊訂定五月七日星期六下午四時、在無量大人胡同梅宅設茶會歡待、屆時克伯屈偕其夫人、及天津南開大學校長張伯苓、清華學校教育心理學系主任朱君毅、中華教育改進社學術部主任凌冰、陶知行·陳科美諸人同來、由梅出而接待、並有梅之英文教師麥來女士、與黃子美等代為招料、克略詢梅之後、極讚梅之藝術天才、與彼對於中國戲劇之觀念、謂對之言甚繁、大概以涉於赴美之佈置為多、克謂中國戲劇中之音樂太簡單、又過於擾亂(按指鑼鼓言)、梅答以關於此點、正在研究、予意正欲減除喧聒者、易以複細之樂器使表演一部成為獨立者、以備渡美時之用、克又謂梅之表情姿態極佳、固不必說、唯其唱做之派別、予意有類於歐美之「歐披拉」(Opera)是否有當、梅君答以梅戲劇甚多、前數日所見者、確似歐披拉、但梅所擅長之劇、亦有如歌舞、聲容並茂者、正似美國流行之舞劇云云、克之夫人則偏觀梅之化裝彩片、賓主談笑甚歡、梅並出中國製之糖點名茶餉客、至六時許、始告辭、臨行時並在梅之綴玉軒前同攝一影、以為紀念、克即晚在開明觀梅之葬花、原定本星期五出京、但克意甚欲觀梅之舞劇、因此有展期二日之議、十五日出京赴奉、十四日晚請梅在開明演[illegible]、因該劇會[illegible]、[illegible]後因時局關係、[illegible]延長、[illegible]大講演一天、[illegible]十二日下午三時在法大三院大禮堂講演、題為「我對於中國及印度之印象」、由楊蔭慶翻譯、同日下午[illegible]一時在教部大禮堂講演、(一)女子教育、(二)[illegible]由朱君毅翻譯、

本埠

青浦縣教育協會籌備情形

江蘇省教育協會、派張維城為青浦縣教育協會籌備員、已誌前報、張於日前到青、召集發起人、假教育局為會場、開籌備會、(一)推舉張維城為主席、(二)縣長代表演說、(三)選舉臨時執行委員、結果、張維城·陸龍孫·袁霞軒·戴鍾英·徐震民等五人當選、楊公權·楊作賓二人為候補、(四)通過縣教育協會章程及區教育協會組織大綱等章程、散會後、復開臨時執行委員會、議決進行計劃、推定各區籌備員、業已一一函委、聞各區籌備者、頗稱踴躍、入會者亦甚多、現定十九日審查資格云、

蘇省教育協會執行委員會記

江蘇省教育協會、於本月十五日下午二時、開第十五次執行委員會、到會、列席委員姜伯韓·王甸伯·張廷灝·曾昌仁·李鳳鳴·吳約軍(李代)·林立三(曾代)、讀總理遺囑後、靜默三分鐘、由曾昌仁主席、華根源紀錄、(甲)報告事項、一、上海市第六區協會籌備處報告開成立大會情形、二、寶山縣教育協會報告五月八日成立情形、三、太倉縣協會報告成立執委開會情形、四、上海縣第三區教育協會報告第二次執委會情形、五、揚中縣籌備員張子誠來函備述該縣協會籌備經過情形、六、孫秋園函報代表本會出席宜興溧陽二縣協會開成立大會情形、七、宜興縣協會函報該縣協會五月四日正式成立情形、八、丁冠顏持函到會報告上海縣第六區(三林·楊思·陳行)三鄉教育協會、於五月八日正式成立情形、九、溧陽縣協會函報該會五月五日正式成立情形、(乙)討論事項、一、江寗縣教育協會籌備員王南生等函辭該縣協會籌備員案、與江寗縣各區教育協會籌備員嚴靜安而聯合會辦事處、請指派籌備員案、合併討論、(議決)委託林立三就近在寗調查處理、並向嚴王二君挽留、二、上海市教育協會籌備會函稱、定於五月二十二日開成立大會、請派員出席指導案、(議決)請廷灝先生代表本會出席、三、吳委員約軍提議委託孫玉溪·金賢顏·陳家驥三君為靖江縣教育協會籌備員案、(議決)通過、五、青浦縣協會籌備員張維城請加委龔軼塵·金謙城二君為該縣籌備員案、(議決)通過、六、江陰第二區黨部函述該縣協會籌備員案、籌備不合手續、應如何處理案、(議決)將原件交李志雲先生酌核辦理、七、金山縣教育協會籌備員滕鑄到會報告籌備進行狀況、(議決)請滕晟鏡先生回金會同前籌備員俞志堅·李一謂·范叔寒·張樞北·陳端白五君繼續合作、九、楊鷺波函述江陰南菁學校為學閥盤據情形、請本會派員接收、以維教育案、(議決)因不屬於本會範圍以內、應由廟議、至四時半散會、

教育界同志會會員大會紀

上海教育界同志會、昨假公共體育場開會員大會、會員到者一百餘人、九時半開會、公推朱鄭發·楊仿周·張介凡·為主席團、上海特別市黨部代表陳德徵、東路前敵總指揮部政治部教育股長梁獬、二十二師政治部代表邵浩然、東路政治部代表錢鏡瑜·馬效卿、江蘇國民革命同志會代表施述之諸同志、演說指導並獻詞、當場通過宣言簡章、並票選朱鄭發·吳約軍·楊仿周·王壯飛·孫廷方·黃思九·高世良·羅貽孫·楊甸林九人為執行委員、鄭果齋·徐子華·唐國瑛·三人為候補執行委員、林立三·吳安齋·程旭濟·三人為監察委員、陸菊初為候補監察委員、茲將該會宣言錄下、謂在革命戰綫上的教育界同志、誰也知道都負着重大的使命和責任、尤其是上海要算是全國文化最發達的地方、怎樣使學校教育社會教育得到相當的進展、和怎樣去向民衆宣傳、使他們向光明的革命路上去、這是我們教育界裡的人大家應該引為己任的、我們這個會、就是要集合教育界革命者研究上海教育的改進、來適合環境的需要、採取公衆意見、對行政方面、為相當的建議、同時還要排除學閥不革命派反革命派等一切障礙、以努力於國民革命的成功、我一個月前、上海的教育是被跨黨分子把持時代、我們不願教育界鉅陷伏着這種危機、所以在清黨運動時、會經參加過一些工作、現在清黨事務、已由中央黨部負責辦理、不過我們以後的任務還多着呢、未負徹主張起見、因於本月十五日召集會員大會、議決更選委員、擴大組織、大歡迎上海教育界同志參加合作、協謀教育界今後的光明和教育者普偏的福利、謹此宣言、

市立學校教職員聯合會成立

上海市立學校教職員聯合會、昨日假西成學校開成立大會、到市立學校教職員七十餘人、公推趙侶青吳趣仁淩其瑞為主席團、錢選青紀錄、周致遠演講國民黨的基礎、陳德徵演講小學教員的要求、次通過會章、選舉執行委員十三人、候補五人、監察委員五人、候補三人、次通過總要求、末議決二案、(一)本學期四五六月份各校經費、由本會大會名義通知各校長、向市公所交涉、四五月份薪水限於五月二十六日以前發清、六月份薪水亦須按期發清、(二)上項議決案不達目的時、召集大會組織索薪團、並組織學生請書運動會、向市公所請願呼口號、(一)市教育經費獨立、(二)學校經濟公開、(三)打破獨裁制、(四)打倒學閥、(五)打倒學閥的走狗、(六)市立學校教職員聯合會萬歲、(七)中國國民黨萬歲、(八)中華民國萬歲、

上海教師聯合會開會紀

上海教師聯合會、為上海各國教師所組合、昨日在古拔路趙晉卿花園開會、到者甚多、共代表十一國、由正德學校吳明英主持、並提出各教育問題、以資討論、次由程其保演講近今中國教育思想上之衝突、程君共舉三點、即(一)歐化教育與思想自由之融會、(二)中西文化之貫通、(三)民治精神與國家思想之互助、發揮甚為周詳、末由出席各代表參與討論、至六時始盡歡而散、

上寶平教會昨開幹教聯席會

[illegible]昨日下午四時、在[illegible]開幹事委員聯席會議、出席者[illegible]胡叔異·沈其瑞·郁[illegible]·傅若愚·馬宗焱·[illegible]、由傅若愚主席、議決(一)[illegible]報告學校近況及黨化教育情形、(二)討論本校黨化教育大綱如何實施、議決(三)提議本會擬定之黨化教育大綱試驗、限一月後用書面報告、提出幹事會討論、

上海約翰同學會昨日開會紀

約翰同學會上海分會、昨日下午五時開職員聯席會議、由會長歐偉國君主席、議決(一)徵求會員期限、延長至六月十日、請各同學速將會費繳至[illegible]處、(二)是後在共王渡俱樂部每月開會員聚餐會一次、會員可隨意參加、以資聯絡感情、並請俱樂部幹事擔任聚餐會事宜、

潘序倫清查浦東中學賬目

上海教育委員會、因私立浦東中學校產問題、發生糾紛、歷時已久、非徹查歷年賬目不足以明真相、而定責任、故於上星期六常會議決、委託潘序倫會計師擔任該校查賬事務、除以公函通知潘會計師外、另託教育委員姜伯韓面洽一切云、

中國工程學會消息

中國工程學會、近由書記徐佩璜修編第五次會員錄、已將截事惟多數會員職務及住址有更動而未通知者、可即知照江西路四十三號B該會、以便訂正、又該會前委赴廣州組織分會及調查會員狀況之張延祥、已日前返滬、報告一切、又該會會刊「工程」二卷四號已出版、專載工程教育文字、內容豐富、仍由商務書館·中華書局代售、至於三卷一號、已由總編輯王崇植編竣付印、約一月後可出版、又該會會長李屋身、前丁母艱回籍、昨已返申照常視事、又該會天津分部、近選楊毅臣為部長云、

東大學生讀書運動會開會記

東南大學學生讀書運動會、於前日下午一時、在霞飛路南科大學開成立大會、當推定胡過·居祥麟·陳育鳳·王艮仲·黃正銘等為負責代表、進行一切、議決辦法五項、(一)發表宣言、(二)致當局請即速開學、免除本年暑寒兩假、以補學業、(三)委派代表赴寗請願、(四)致電各科接收委員、請從速負責到校、立派代表胡過·陳育鳳向在本埠接收東大委員面懇、(五)致函促進改組東大同志會合作進行、辦事處已改設於本埠安南路泰成坊一一六號云、

四區教育協會開會記

上海市四區教育協會、於昨日上午九時開幹事大會、到者第一支部錢琴、第二支部魏泳心、第三支部孟知我、第五支部方念萱、第六支部顧計才、第七支部王禹圖、第八支部顧壽田、第九支部龔俊起、第十支部金仲魚·謝秩萬等、推定魏泳心為主席、錢鏡民為記錄、(一)執行委員會常務委員錢琴一報告、(甲)本會進行狀況、(乙)籌備市教育協會經過、(二)各支部報告組織經過及實施黨化教育經過、(三)議決事件、甲、支部各事、俟市協會成立後、再行製定、乙、請各支部幹事收集會費送交本會、丙、組織研究黨化教育委員會(組織方法以支部為單位、每支部推舉一人至二人組織之、定本月二十一日上午十時至十二時開第一次黨化教育委員會)、丁、舉辦黨化教育演講會、日期定每禮拜六下午地點招商局公學徵集會員、限本月十七日上午十二時以前、將表格送交本會、

招待克伯屈用費結束

上月克伯屈博士來滬演講、由中華教育改進社請朱經農及程其保等君負責招待、並籌用費、當時因政局不靖、所捐得之招待費、祗約六百元、計商務書館二百元、中華書局一百元、江海關監督一百元、中華職業教育社二十元、青年協會二十元、基督教育會五十元、又收得聽講費約九十餘元、克氏在滬逗留一月、共用去四百九十二元一角二分、其中以膳及汽車費為數最多、所存一百零一元八角七分、已寄交北京中華教育改進社另行支配矣、查此次招待一切從儉、詳細報告本應早日公佈、嗣以各處賬目一時不得結算、故遲至上星期、始將收支細賬及用費收據、分別報告各出款機關云、

通惠小學發生拒長風潮

西門路通惠小學、開辦將近二十載、現有學生七百餘名、校長湯國勳於革命軍抵滬後辭職、校務改為委員制、繼續辦理、實施黨化教育、近日教員中個有恢復校長制、事為教員錢薛孫張等所聞、即報告於學生家屬、竟起反對、近日上課教員不多、教員錢劍餘薛英、昨已引退、致函校董張效良表明心跡云、

上大學生會昨開執行委員會

昨日上午上大學生會在閘北天授里辦公處、開第五次執行委員會、到者丁顯林道興汪濤等十一人、公舉方超驥為主席薛成章為紀錄、首由主席報告警察被誤捕之同學的經過、及應討論之經費和改組各問題、當推楊國輔吳鐸二君出席此次上海教育委員會、請求執行政治分會議決案、並分配方超驥為總務主任、廖上璠為交際主任、薛成章為文書主任、加聘佟寶章為文書、聞已去函市黨部及軍政當局備案、並派代表加入學聯會云、

正風中學開辦暑期學校

上海西門正風中學、有王西神·程瞻廬·朱夢梅·程小青·朱奇等諸教授、人才濟濟、近鑒於本年因時局關係、學子失學者多、咸思於暑假中補習、乃特辦一暑期補習學校、擬開國專·英專·商科·高小等各科學程十數種、每科收費二元、每人至少須選三科、所有學分、可併入下學期總算、並備有宿舍浴室等、日內正在訂印章程、來函報名者、已甚踴躍云、

體育

遠東運動會菲島田徑選手已選出

▲共六十七人

遠東運動會今年八月二十七日至九月三日、在上海舉行、菲島田徑賽選手業已選出、計共六十七名、(其選法乃以今年遠東運動會選手出遞補選之總會成績為標準、)六十七名中計正選手五十名、預備軍十七名、學生會八名、個人七名、此等選手將於本月中旬開始在菲島訓練、

◉電燈泡之廢物妙用
桂振華女士

電燈泡中係真空。爆裂時能發巨聲。日前。余家突來暴徒數人。手持勃郎林。其勢洶洶。意圖搶刦。余匆促間。避登樓上。忽見樓上有舊電泡兩枚。急用力擲之。發聲。暴徒疑爲炸彈。相率奪門而去。事後思之。不可謂非情急智生也。（却酬）

◉湖上新語
蘋奴

杭州自黨軍入駐以後。耳目一新。最觸目者有三。凡西湖名勝古蹟之旁。均於墻上用藍漆漆成。書以白字。或爲三民主義。或爲總理遺囑。或爲各項標語。莫不鮮明奪目。公園岳廟兩旁照墻上所書者尤爲堂皇。一也。少年軍人。長靴佩槍。往來不絕。或騎馬。或乘自由車。或蕩舟。慈善可親。二也。工人兒童。三三五九結隊而過。口唱打倒列強歌。步伐整齊。隨在皆是。三也。

西湖景色。四時咸宜。惟游客以春秋爲更多。去秋自夏超獨立一役後。兵事接連不斷。香市幾無人過問。今春不但杭州軍事時期已過。串齊亦皆底定。雖交通未能完全恢復。各地游人。又已接踵而來。著名旅館如清華。清泰。環湖。滄州。大新。西湖。聚英。每日客滿。而平海路上。且又新添一規模之旅館。名曰寄洲。開幕尚未久也。

杭州名勝。集於西湖。然沿城各鄉間。亦多古蹟。如臨平之邸。餘杭道上之東山櫻花塢等等皆是。自前年杭餘杭富杭海各汽車路通後。往游者亦絡繹不絕。不幸兵事之後。車輛盡毀。可用者不及十之三。亦多無窗無頂。而以洋鐵皮爲代。本由湖濱來往車站間之公共汽車。今年亦不開行。惟有可喜者。餘臨路已展至於潛。杭海路展至塘栖。不日可以完工。杭富車可直開至湧金門。凡欲由湖濱赴淨寺。當峯遊跡。虎跑。江干。六和塔。雲棲（在徐村下車）者。皆可停靠。昔日往游南山諸勝。必須徒步。否則即須籐輿。既緩且昂。今則瞬息可達矣。由江干至徐村。係就原有江塘行駛。并將二龍頭之山打穿。越數嶺而過。忽上忽下。忽沿山。忽臨水。殊爲有趣。

沿湧金門過清波門而至長橋之路。係最近就城墻基所築成。道旁不植樹。而於路中沿途砌有花台。與靜安寺電車站旁之以鐵欄圍住者相似。沿途不絕。將來綠草平鋪。紅花似錦。美麗異常。每當夕陽西下之時。散步其間。心神愉快。定不可名言也。更沿湧金門至淨寺。爲黃沙馬路。由淨寺沿湖而西。爲赴虎跑之汽車路。由寺沿湖而南。即爲蘇堤。蘇堤六橋。名震中外。現亦一律改爲馬路。原橋以名勝關係。并未拆改。僅設法一平。并使上下斜度減少而已。由堤直向北去。緊接岳墳馬路。環湖馬路之內圈。自是完成。堤邊桑樹茂盛。爲蠶桑學校所植。亦仍保存。并另補桃柳若干株。馬車汽車。奔馳不絕。適非昔日荒蕪之象矣。

湖上各名勝。均未受及兵災。前傳孤山之梅。理安之楠木。天竺雲棲之竹。盡爲敗兵砍去者。妄也。現除哈同花園外牆爲民衆示威時搗毀外。其餘各公共寺宇房屋。雖盡皆駐兵。而並未有絲毫破壞。裡湖葛蔭山莊之旁。且新建一尼庵。南山沿湖處。亦新佔一汪莊。曲院風荷旁。更新建有華屋一座。傳係海上伶人常春恒之所有。其餘之甫在建築而未竣工者。更比比皆是。足見杭人之富庶。惟省會工程局。近出有佈告。謂以後非經省政府特許。不准沿湖建造墳房墓屋。此後侵佔湖面之事。當可無有矣。

◉漢口婦女之放足運動
江柳聲

漢皋最近自共產黨柄政以來。婦女界之聲勢。亦由此日盛一日。解放中既無一不有運動會之組織。前日盛傳有裸體遊行。今則忽有放足運動。喧傳一時。茲據新自漢皋來滬之一輪船賬房所談。其事甚趣。爰紀如次。

漢皋中央黨部婦女部。於上月十九日下午三時。召集武漢各團體。在婦女部開婦女放足運動大會。到者有中央工人部。湖北省黨部。漢口特別市黨部。湖北全省總工會。總政治部。湖北省婦女協會。武昌市婦女分協會。漢口市婦女分協會。婦女黨務訓練部等。羣雌粥粥。蹌蹌一堂。不下百餘人之多。內以髮作鴨屁股式者。估全場十分之八九。不啻開一鴨屁股比賽會。其入門處。設一驗足處。凡到會女同志。均須經過檢驗。方得入場。以符放足之初志。最可發笑者爲一纏足新解放之女子。行動扭捏。一望而知爲一小脚女子。彼竟亦到會。參加放足運動。當被檢驗不能合格。即揮之使去。此女尚猶預不行。堅欲參加。並將鞋襪盡去。露一雙白粉嫩之金蓮。以示於人。驗足處人員見其足趾四曲。足骨不平。惟其裹足之帶已解除。驗足處認爲此女已改換解放。似可通融。始縱之入場。然爲纏足問題之留難。已大費唇舌矣。

三時開會。公推黃佩蘭女士爲臨時主席。先讀總遺囑。繼報告全省總工會下令所定之放足運動計劃。及通過組織大綱。選舉中央婦女部。市黨部漢口婦女協會等團體之九代表爲臨時委員。其支配之職務。分總務宣傳組織調查文書會計交際庶務登錄九股。每股設正副主任各一人。分股各設辦事處辦事。總部設中央黨部內。開常會約每星期兩次。各分股又須每日開股務會議一次。

分配之工作。內以宣傳調查二股。事務最爲繁重。宣傳關於文藝方面。有宣傳大綱。放足畫報。傳單通告等。關於動作方面。有組織宣傳隊。舉行宣講大會。扮演化裝宣講三項。調查㊀爲擬定調查表。㊁爲調查各地婦女纏足人數。並須限定三個月內。調查就緒。造冊呈報總部。其外各股之工作。亦已分配就緒。積極進行。會議直至下午六時許始散。

目前漢皋纏足女子。已漸絕跡。即已纏者。亦由婦女放足運動會下令解放。違則處罰。街頭巷尾之牆壁上。滿貼宣傳股之種種寓意字畫。觸目皆是。預料解放以後之女子。其足必更長大不可收束。吳人有諺曰。七寸燒灰頭。愈長愈難看。予謂女子將來長至一尺四寸。亦未可逆料也。一笑。

◉京塵拾奇
周素雅

客有來自都門者。作予不語言。告我甚夥。爰摘錄之。

共產黨首領李大釗。非以俄使館被捕而伏法者耶。當被捕之前數日。大釗侵晨起。見房門外之玻璃窗上。有用白鉛粉書之「東窗」二字。李亦不留意。不謂李之侍役名長發者。雅好讀坊間演義小說。暇輒在其空白之簿籍上。信手亂塗。默抄小說中成語。如「話說」「大戰數十回合」「埋鍋造飯」「且聽下回分解」之類。渠對於岳傳一書。亦日夕所傳誦者。及見玻璃窗上有「東窗」兩字。不禁技癢。乃亦信手加上二字。成一句讀。蓋渠固熟讀岳傳者也。故所加之二字。乃係「事發」。即默憶及岳傳後半之東窗事發句。孰料閱不多日。大釗即遭捕。並搜獲共產證據多件。遂見戮。抑亦是豫識之句。不啻成爲讖語矣。

奇哉。長發之加以「事發」二字已奇。先前之東窗二字。何由而來。更奇。或謂是處係一書齋。本題名曰東窗者也。然長發之加字。何以不早不遲。而適在大釗被捕之前耶。要亦天意已定。故有此預兆也。

故宮博物院當局。於四月十九日。在慈寧宮西南隅。爲修葺宮殿故。得發現同治年之銀盾盤子多件。聞先一日。博物院當局。已派人修理。內有一工人不知何故。走失在內。一夜不得出。據云。是夜西南隅。有紅光發現。惟爲時至暫。明日即發現是項古物。並於東北隅遠處。亦遙見同樣之紅光。則爲時尤久。約歷四十分鐘始歛。且紅光中隱約有二童子跳躍爲戲。因是喧傳宮中尚有秘密地道一條。中都爲希世之珍品。現正擬根紅光發現處。加以搜掘云。

◉美人般的櫻桃
寂寞徐生

麥秀青疇。櫻肥紅樹。這不是初夏的景象麼。在這初夏時光。薰風煦拂。袷衣不冷。池塘則龍鼓將吹。園林則梅子已熟。真是一年大好的韶光。最妙的。還有色味俱臻上上的櫻桃。顆顆勻圓的驪珠。都掛在枝頭之上。好像許多花朵兒的姊妹們。親親熱熱地互相倚偎着。就是徐倆的小鳥們。飛在枝頭見了。也是饞涎垂了數尺。便引起了歌喉。向伊們唱了一回清脆的曲子。倒很像是一首戀歌似的。自然櫻桃也死心塌地給小鳥們一口兒吞了下去了。

小兒們是最頑皮的。在枝頭見了櫻桃。自然跳跟雀躍。要採了下來欣賞了。可是到採櫻桃的時候。小小的手兒。是非常懇貼的。好像不要毀傷了伊們肌膚一般。等到送到小兒們小小的嘴裏。咀嚼了櫻桃的美味。表示了一種說不出的愉快。大概我們在髫齡的時代。都有這種心理吧。

櫻桃是美人的前身吓。試看東瀛的櫻花。爛漫錦繡。不是可以代表東瀛的美人麼。日本人的愛櫻花。和法人的愛百合花。英人的愛玫瑰花。華人的愛牡丹花。雖說是愛國花。實則都是人們愛護女性的心理啊。從前白樂天姬人樊素。是善歌的。白樂天便做首詩道。甚麼叫做「櫻花樊素口」。南唐李後主。也有一首詞道。「一曲清歌。暫引櫻桃破」。張先詞道。「朱唇淺破櫻桃夢」。到了現在。時髦的女子。絳唇深點。艷比櫻桃。這就是美人的前身。確是櫻桃的絕妙證據了。

古來詩人。沒有不喜歡攬香草美人爲詩料的。那末。美人般的櫻桃。自然大受賞識了。甚麼「紅了櫻桃。綠了芭蕉」「蘇州好。立夏食櫻桃」「紅綻櫻桃含白雪。斷腸聲裡唱鄉關」。「露濕櫻唇金縷長」「西蜀櫻桃也自紅。野人相送酒盈籠」等等。櫻桃猶如美人般可愛。自然詩人要低徊諷詠了。

滑稽之買死人案
嘯

蠡口爲隸屬吾蘇之鄉鎮。其地素重迷信。每歲暮春。例須開演春台戲以酬神遊鄉。或値燒香時節。鄉民等又集資合衆。欲成是舉。乃其中忽有智識稍新之吳被根楊金土等。出而反對。贊成者自不甘屈服。於是雙方各糾合多人。實行武力解決。結果互傷數人。然適贊成演戲之中堅份子陳某者。亦在其內。陳爲本地富戶。素擅陰謀。此次受此奇辱。處心積慮。必欲一吐惡氣。會有吳被根貼鄰朱鳳來者。染病身亡。爲陳聞知。乃異想天開。託人與朱妻磋商。願出重價。買此死人一用。朱妻本一貧如洗。方愁棺殮無資。忽有人願以白花花之大洋錢。易此一毫無所用之死屍。即與其夫生前愛情任何濃密。當亦能權從割愛。遂以三百成交。陳即雇人將此死屍。抬往警所。詭稱己係朱之戚屬。目睹朱爲貼鄰吳被根等毆斃。請將吳等治罪。警官即循例驗屍。乃見屍身既無傷痕。又無血跡。頗滋疑訝。即飭將吳等拘捕。並更派人四處探聽其究竟。後眞相果被查明。即將吳等釋放。反治陳以誣告之罪。如陳者。眞可謂偷雞不着。反蝕把米矣。

◉人間地獄（續九十四）
天笑

第六十八回 鴻雁傳書使僱青鳥 驊騮在道命照紅鸞

說到那裏。被藕舲截住了徵琴的話頭。說你這枝葉太多了。我要聽的是張素雯怎樣的嫁。誰要聽方大討姨太太。阿嫂做媒人呢。嘯秋道。藕舲不要打斷老三的話兒。我覺着他講得很有條理的。方大討姨太太。必定與這件事有關係的。三小姐請講下去。徵琴賭氣道。不講了。大少說我枝葉太多。他心急煞。可以立刻跑到日新里去聽個明白。何必要我來講呢。嘯秋道。好了。我代大少賠一個不是。請你講下去吧。徵琴道。那時嫂嫂也不知道方大是真心。是假心。不過好像是很懇切的樣子。并且告訴嫂嫂。說他預備出身價洋錢至三千之多。三千洋錢。討一個姨太太。也不能算不肯出錢的了。嫂嫂因此想起果真方大要討人。介紹也嘸啥。而且也知道方大家裏是有錢的。因此便詳詳細細問問方大的情形。又說既然如此。我給你問問看。好在你的條件。也並不苛刻。有了相當的人。我託韋三少通知你。這一席話。足足講了半點鐘光景。嫂嫂想老四等得厭氣了。及至走出來一看。卻見老四不在樓面上。再一看。連韋三也不見。嫂嫂便問。咦。老四呢。大家向着他笑。嫂嫂想。又是他們尋開心。故意的藏在那裏。要嚇他一跳。便喊道。老四走出來。不要嚇人啊。人嚇人。要嚇殺的呀。但是喊了幾聲。卻不聽得老四答應。嫂嫂這時心裏眞有點急了。一個朋友道。嫂嫂。我告訴你吧。老四和韋三少。一同坐了馬車走了。嫂嫂道。他們到那邊裏去的呀。怎麼我和方大少在間壁講話。他也不來關照我一聲呢。一個朋友道。關照了你。你就要跟得去。所以老四不關照你了。嫂嫂道。那末他們到那裏去的呢。一個朋友道。我是聽得今天韋三少和老四結婚。他們只怕到教堂裏去了。今天鴻運樓一席。就是韋三少請我們喫的喜酒。一個朋友道。我們今天喫韋三和老四的喜酒。是不錯的。嫂嫂。你是一個新親。我們今天又是會親酒。嫂嫂你來喝一杯酒吧。這時把一個嫂嫂弄得哭不得。笑不得。也不知道他們是眞是假。此刻老四已經不見了。還是不回去好呢。還是同去好呢。幸虧座中有個老成點的人說道。阿嫂。你先回去吧。老四的事。停刻兒就有分曉。橫豎他同韋三少一同去的。不是沒有着落的。

◉信紙信封 利權外溢 費用雖小 國恥實大

近來各處所售信紙信封。多係日本進口之改良連史紙所製。利權外溢。有心人至抱悲觀。其實利用廠所造之紙。有過之而無不及。……（餘文模糊）

此頁報紙印有佛號 不可輕褻

諸君閱報至此請虔誦 南無阿彌陀佛 或百遍或千遍或十遍 當獲現世十種功德

㊀晝夜常得諸天大力神將。隱形守護。
㊁常得二十五大菩薩。如觀世音等。及一切菩薩。常隨守護。
㊂常爲諸佛晝夜護念。阿彌陀佛常放光明攝受此人。
㊃一切惡鬼。若夜叉羅剎。皆不能害。一切毒蛇毒龍毒藥悉不能害。
㊄一切火難水難冤賊刀箭牢獄杻械橫死枉死。悉皆不受。
㊅先所作罪。皆悉消滅。所殺冤命。彼蒙解脫。更無執對。
㊆夜夢正直。或復夢見阿彌陀佛勝妙色身。
㊇心常歡喜。顏色光澤。氣力充盛。所作吉利。
㊈常爲一切世間人民恭敬供養禮拜。猶如敬佛。
㊉命終之時。心無怖畏。正念現前。得見阿彌陀佛。並諸聖衆。手持金臺。接引往生西方淨土。盡未來際。受勝妙樂。
三尼弟子敬啓

價廉物美 舉國歡迎

金麒麟香煙 高等國貨

愛國祇五分鐘！那是懦弱無能自甘做時代的落伍者行為；堂堂中華民國的國民，萬萬不可如此！

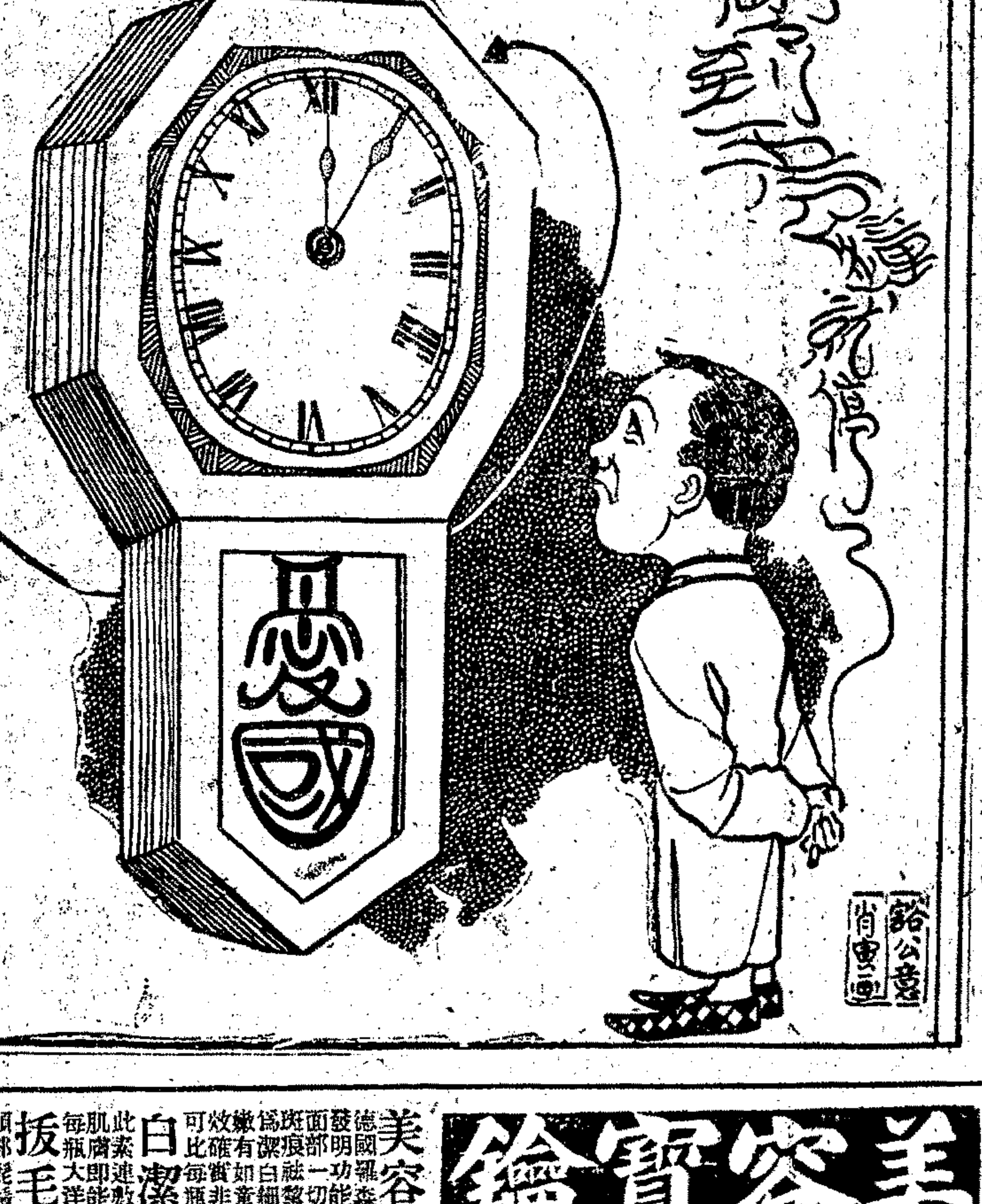

中國南洋兄弟烟草公司出品

美容寶鑰

美容丸 德國羅森氏所發明。功能專除面部一切斑點斑痕黑變。爲潔白細膩嬌嫩有如少女顏艷。效確實。非他藥可比。每瓶二元

白潔素 此素連敷三夜。肌膚即能變白。每瓶大洋半元

拔毛藥 頭部身體毫毛。人皆厭惡而覺不便。若經此藥敷塗。五分鐘立除斷根。奏效神速。當面任人試驗。大瓶二元。小瓶一元

生毛藥 禿頭癩瘡。髮稀眉淡。最不雅觀。施用此藥。即能毛髮重生。功效奇速。與拔毛藥堪稱美毘。大瓶二元。小瓶一元

白髮藥 鬚髮黃白。最不美觀。此藥專治黃白鬚髮。立變爲漆黑光艷。天然永不轉白。特製每瓶大洋二元。普通洋半元

赤鼻藥 凡患赤鼻即紅鼻。搽此藥立即消退。每瓶一元

瘦藥丸 手足身體過肥。不特有礙美觀。且動作許多不便。服此丸能清理收縮。肥胖者每瓶七元五角

催睡藥 此藥功能安神。催睡能眠八小時。醒後精神氣爽。腦力倍強。洵休養良品。大瓶二元。小瓶八角

外埠代售處 太原三晉大藥房 南昌華英大藥房 九江華荒大藥房 重慶藥盛藥房 華……

●以上藥力不過大略之言未及一一告欲知詳細案即寄 ●外埠由郵寄費加用寄亦可 ●或用郵號致誤 ●通函請寄 ●上海北火車站對過

亞洲西藥局啓 電話中2480

周文卿花柳專科

周君文卿 上海醫家 獨擅其技 斲輪老手 花柳全科 最短時間 三十年於茲 現值梅毒 解毒藥品 六馬路存濟老醫局

介紹人 王一亭 姚紫若 楊小川 虞洽卿 傅筱庵 關炯之 沈聯芳 謝蘅牕 徐冠南 姚慕蓮 陸遴權 林仲立 李右之 葉惠鈞 李石英 葉鴻英 蕭榮卿 同啟

本藥局（大補丸）純用中國藥料造成。不寒不燥。所以藥到精神加倍。專治陰虛腎弱。陽事不舉。精寒無力。子嗣艱難。遺精夜溺。腰骨痛等病症。請服大補丸。立見奇效。常服能令體魄強健。同胞諸君請嘗試之。

價目 每瓶一元 每打十元

本堂自運人參鹿茸官燕銀耳地道藥材。北高麗參。正西洋參。西牛黃。珍珠。琥珀。羚羊。犀角。無美不備。大幫廣東陳皮。馮了性藥酒。批發零沽。價計公道。

保和堂參茸丸散藥局啓 上海河南路四百三十三號 電話中央五百三十四號

C.15

毒蟲咬傷或刺螫 即用此消毒防腐之散補治之

毒蟲咬傷或刺螫。其危險不在當時之痛楚。係患在毒菌之傳染。如蚊子蜈蚣蝎子等咬傷。暫時祗略覺不適。然其毒已由筋絡注入。小則發腫潰爛。大則有關生命。此散具消毒防腐清血止痛之功。一經敷治。立建奇效。各大藥房均有出售。總經理上海四川路德康洋行

此藥搽諸般皮膚病瘡瘍等效驗卓著 主治濕疹熱痛 癬瘡膿瘡 痔瘡癰疽 爛脚蟲咬 毒傷灼傷 刀傷打傷 以及一切肌膚疼痛等患

必照此盒樣購用

商業新聞

▲特訊▼

▲浙屬餘杭新嵊各繭區、應需繭欵、現銀行方面已允直滙、故大都不裝現欵、聞繭欵用額、預定三百萬元、

▲西貢米又運到一萬五千二百四十八包、正在起卸中、

▲太古奉天輪、昨日轉運到高麗參三十一箱、又千貝九箱、

▲昨由達亞搭那號輪、運來法國呢絨二百六十九箱、

▲江西夏布、昨又到二百八十件、

▲湖南礦砂、昨到二千四百八十五包、

▲長江磚茶已運到一千二百三十件、又皖茶昨到五百二十七箱、

▲川省有茯苓一百十一箱、信石二十六箱、昨經武昌輪裝到上海、

▲天津地毯、近來出口不振、運滬輸出者甚少、昨有上等毯八件到滬、聞係轉往美國者、

▲瑞士國靛靑、昨有一千八百桶進口、

▲洪江桐油、昨到一千七百七十五桶、

▲華北之國產烟葉、昨經奉天輪裝到一千零十三件、

▲烟台來野絲絲頭一百六十一件、又府綢五十八箱、

▲長江荳餅昨有二萬五千件到申、立即轉往汕頭、

▲廟館電、魷魚需要缺、市又轉跌、現高貨四三元、統貨三十七八元、

▲又電、干貝中粒一百二十八元、三角一百零六元、碎粒九十元、

▲明華糖廠昨擬告出品數有YP二千包、YT二千包、YS二百包、

▲四十八張紅鳥牌白鐵、海參崴帮辦去五十箱、市面轉穩、

▲生鐵塊日商又辦二百噸、定今明運日、

▲金融▼

◉標金七月期已開做

▲六月份竟無受主 ▲最高價三百七十五兩三

昨星期一、大條銀例無到電、標金市尙平定、金業交易所已開始掉期、係由多頭貼進、初爲一兩四錢、繼則一兩二·三錢、嗣後二兩、於八點半時開市、六月份竟無交易、大都改做七月份爲主、惟開盤價計三百七十五兩四錢、嗣爲七十五兩二錢、先令揭曉後漲至七十七兩三錢、午收改爲七十六兩七錢、較前日漲二兩五錢、半日間計有二兩一錢上落、下午取消掛牌、七月份早市平定、是後日金見緊、計加一兩餘、復減一兩、下午初平、後降一兩、時回增一兩、復以小去數錢、交易尙盛、套頭者買進日金、遂賣出條子、人心未定、致價略有盤旋、而匯市平穩、業中買進日金二百餘萬元、銀行如正金買意不懈、會吸進二百數十萬元、惟花旗則賣出頭襯、七月份標金初開三百七十四兩、繼爲七十三兩五錢、而日金內部平定、三菱及華銀行出七七、九點半先令揭佈時爲七十四兩六錢、掛牌勿更、至十點零一分、降至七十四兩、入後因匯市趨緊、回上一兩餘、正金·住友·台灣·匯業·等出日金七七二五、十點四十分加至七十五兩三錢、斯時須討七七一八七五、十一點零七分降至七十四兩三錢、乃日金可結七七、旋又漲六七錢、十二點十分計七十五兩、十二點半收市七十四兩七錢、午後開出三百七十四兩六錢、後爲七十四兩八錢、三井售出日金七七二二五、後回落一兩餘、三點二十分計七十三兩六錢、因花旗售與正金等日金一百數十萬元、價計七七、又賣與金業中數十萬元、價計七七、以套出條子、致價轉低也、往後業中忽已賣與正金日金數十萬元、遂套進條子、故加一兩、三點四十六分七十四兩六錢、旋由住友賣出七七、四點十八分回至七十三兩七錢、入後市面頗平、到過七十四兩、迨五點收盤、計三百七十三兩八錢、查一日間最高低相差計有一兩八錢、五月份登賬三百七十八兩、六月份七十七兩、七月份七十五兩、補水上午三百七十八兩、下午七十七兩、飾金已加半元、現兌九十六元云、

◉匯價遞跌之原因

▲杭新帑直裝繭地 ▲現欵收解稍旺盛

匯價自上週星期五後逐步高漲、三數日中、驟然昂起四釐有奇、致外行方面、急欲購買者、不敢再事觀望、詎近日因保險關係、避免途次攜帶起見、應需繭欵、咸求銀行直匯、或由杭廠逕裝繭地、滬埠需要者忽懈、匯價遂致不能穩站、自前日起、遞序下落、將來之趨勢如何、雖難逆睹、但就目前情形觀察之、恐無上升之希望耳、銀根氣象、鬆濫如舊、茲將各種市況形勢、略誌如下、

▲洋厘 晨間因市場中供多求少、厘價卒以低落、收、爲七錢三分一厘半、較前日午市雖僅小去半毫、然與前日早市相較、則已突跌毫許矣、迨至午市、市氣更弱、交易甚微、故收盤較早市又跌二毫半、爲七錢三分一厘二毫半、各方面交易情形、銀行早午兩市、共計成交五十九萬、錢莊早市匯劃票欵七十四萬二千、鈔票四萬七千、午市匯劃票欵三十八萬一千、鈔票三萬、現洋三千、小同行做興鄉商、中交鈔票八萬元、價照市加一毫二忽半、新幣交易、近來轉覺寂然無聞、昨祇廣帮裝去五萬元、市氣異常弱云、

▲銀拆 近來銀根之鬆、達於極點、自借市況、一週於茲、總計存底、日益加多、據調查所得、幾及八千萬兩、故銀行方面之銀欵收解、苟有巨數進出、皆欲解現、不願寄庫、昨日銀行收解、總數達千萬以上、而進出倉互相收解、不下三四百萬、如華商方面、票欵收解一百七十餘萬、匯兌各欵一百十餘萬、洋欵收解四十餘萬、各路貨物押匯收進二百三十餘萬、繭欵銀洋匯頭一百餘萬、進出倉二三百萬、日商方面各種收解一百四十餘萬、外商方面票欵收解一百八十餘萬、繭欵收進九十餘萬、匯票結欵各欵一百五十餘萬、出倉一百五十萬、故昨日收解頗繁、

▲輔幣 氣象平穩、惟江南小洋略小二釐、爲六錢二分一厘、交易祇早市四千五百角、午市未會做開、至於廣東小洋趨勢、竟無軒輊可言、收盤價爲五錢九分一釐七毫半、較前日早市似小二毫半、而與前日午市、似高二毫半、交易早市八萬五千角、午市四萬角、銅元三百八十一千、較前日又長一千、所有是日各種輔幣行情、早午兩市、均爲一例、故不分贅、

◉外滙平定

昨星期一、大條銀及國外匯率向例無電、惟當日神戶市十點半到、路透電勿更、十點二十分電通社報告、日美日英均無上落、十一點四十分及下午二點二十分兩電、亦無所動、市況頗平、本埠匯豐掛牌、各匯僅以新加坡減去二兩、計九十兩、意大利長五元、計一千一百三十五利耳、瑞士如故、至銀行內盤、如英美兩匯稍緊、交易寥寥、日金初平後堅、午時回平、下午堅而復鬆、銀行如花旗係售出頭襯、正金則有買進、華商所買以套出標金、約共成交三百餘萬元、結果較上週六計英金縮零六二五、美金縮一二五、日金加一二五、各銀行成交者計三菱售出日金十萬元、價七七、華銀行出五萬元、價七七、住友·正金·台灣·三井·滙業·出六七十萬元、價七七二二五、下午三井出十萬元、價七七二二五、花旗售與正金七十萬元、價七七、花旗又出七八十萬元、價七七、正金又進數十萬元、住友出十萬元、價七七、

▲證券▼

◉京交九六續小一角

昨日北京電、前場九陸現貨開盤二五九五、低至二五七五、收盤二五八、銷七萬五千、後場九陸現貨開盤二五九、低至二五八、收盤二五八七五、銷五萬五千、五年開一盤、七九一、銷一萬、

◉整理成交僅二十九萬元

▲盤價依然滯定…較前略縮二角

昨證券市場現貨交易寥寥、全日祗七年於上午開出五千元、其他各債、續無交易、期貨市面尙平平、前後市賣買各方人氣、較上週末勢稍活動、惟查各債交易、僅七年每盤均開齊、整六則祗六月期於上午成交一盤、餘均全無市面、其沉悶狀況、仍與前同、計全日期貨交易總二十八萬五千元、分七年五月期十一萬五千元、六月期十四萬元、整六惟六月期做開三萬元、至昨各債價仍無上落可言、前後市均僅有角許盤旋、因賣買兩方、依然保持均勢、無大進出故耳、結果比上週概稍疲、如七長現貨跌二角、整六及七年期貨六月份亦各小一角、惟七年五月期未有變動云、茲分述之如後、

▲整六 現貨及期貨五月期均無交易、六月期亦惟上午開盤做出、價由六十八元一角至六十八元二角、比上週五小一角、

▲七長 現貨僅前市成交一盤、計六十元零五角、較上星期五跌下二角、期貨五月期上下午均盤旋於六十元零六七角間、全日僅有一角上落、結果爲六十元零七角、較上週不動、六月期六十一元二角、與上午初開同、全日亦僅有一角上落、較上週略小一角、

▲商情▼

◉絲廠包煤將成交

本埠絲廠家全年以燃料煤斤爲大宗、故煤業中人、對於該項生意、頗爲注意、但通常以包燒爲多、(即訂明每部絲車每日定價若干)而絡續購辦者究係少數、往歲斯時、廠家與煤號合同、均已定局、今庚因煤斤來源久缺、後批無旺到希望、致供給各廠、尙無把握、故該項交易、延宕迄今、未會做開、茲聞近日雙方已有接洽、探內開價格、每部繅絲車、全日計包銀爲三錢五分、而距河道過遠或運輸不便者、略加銀數分、不數日中、將有多數成交、惟無錫方面廠家、目下雖有函詢盤價、但此間煤號方面、至今尙未派人前往接洽云、

◉黑鐵皮搪磁廠需胃甚殷

▲昨共銷一百八十餘担

昨日五金市情、客帮交易均係零星、故大局難望轉機、十八張黑鐵皮搪磁廠因需胃浩大、託人四出搜辦、市風甚緊、開盤已估至七兩五錢、開銷去共有一百八十餘担、底貨奇薄、三尺六尺大廣皮、靑烟二帮略有點綴、市仍鎭定、新鉛絲新鐵絲本客俱有買賣、市頗熱鬧、價新鉛絲爲九兩二錢半及十一兩七錢、新鐵絲均估七兩五錢、平白鐵瓦楞鐵法西鉛因各帮仍無去胃、市況岑寂、但價無上落、靑鉛點錫寗紹帮仍有裝去、價靑鉛十三兩八錢、點錫一百三十六兩云、

◉盤旋不定之東西疋頭

▲長江帮依然停頓

疋頭市況、邇來趨勢沉寂、客帮鑒於時局混沌、迄無興奮氣象、即有走動、均係零星交易、故價格頻見下落、東貨花標跌勢最勁、多數入四兩關內、花式紡紗均備三兩七錢左右、白貨細布紗均難見佳、世樂鳥昨售七兩二錢、漂斜紋細布去路尙頗不惡、日來徐州及汴帮購入一百餘件、惟因生產懸宕、每疋跌去五分、傳開七兩八錢半、餘如府綢板綾均跌多漲少、祇色汀似稍見俏、「滿官鏡」開二錢一分半、得寶二錢一分、下身直貢呢因存底漸增、價趨堅定、雙童鹿仍二錢三分半、歐貨漂布人心較佳、公平金洋細爲十二兩七錢半、經緯紗花俱十兩零七錢半、紅鷄紅小鹿去路更好、昨本街進二十餘件、元冲西緞魯省雖有成交、均係沙遜天佑等行均二錢五分左右之貨、板綾仍有運出、昨好時洋行之七巧圖裝往靑島者、有十餘件、價爲二錢七分半、長江帮依然停頓、建省自淸黨運動發生後、人心尙未臻安寗、故交易亦靜、北京天津濟南等處、對於府綢羽紗等進意仍濃、祇廳沙孫辦較稀云、

◉嵊縣新繭行已有下簇

▲繭身尙佳…繭行已有一家開秤

浙江嵊縣、繭汛較早、早帮已經下簇、繭身尙佳、全邑繭行、共三十餘家、和豐泰昌昨已開秤、詢繭不多、繭價高貨六十元、中等五十至四十元云、

◉嘉湖蠶蛾受天寒影響

▲乍熱乍寒…眠頭不起…間有僵斃

浙省杭嘉湖向爲產繭區域、今歲各該屬人民、雖受軍事損害、而蠶事照常進行、惟飼額較減、自立夏節後、天時乍寒乍熱、蠶蟻發育頗受影響、詎前昨兩日、天忽奇寒、嘉湖一帶、蠶已二眠、開葉多日、大受打擊、竟至眠頭不起、間有僵斃者、鄉民莫不憂形於色云、

◉洋米又到四五千噸

▲月底有大批茄佛米到申

昨日近頃又有英商某洋行裝到西貢小絞一大批、計四五千噸、由日郵裕和號進口、今日可以上棧見市、又前到日英商洋米五萬包、昨已在市發樣矣、茄佛米在月底大批到申、向在三四萬、昨日市上成交路貨千包、價十二元三角云、

◉內地行家試拋新麥

▲價格與五月份之標準相近

昨日粉市、上午開盤、各月份市面、仍然疲滯不振、因一般經營者、鑒於新麥收成、再經半個月、即可見樣、雖內地帮如無錫鎭江等處、目下進行、未若往年之熱鬧、惟普通推測、以麥苗秀發、晴雨又甚適宜、若無變化、本年當有豐收之望、且前以江北產區、戰事未了、頗慮新麥以前、或能恢復原狀、亦未可知、所以內地行家、均向廠家拋售新麥、惟爲數甚微、諒係試拋性質、價則與五月份之標準相近、或在五兩一關、人心如是、故期貨市面、遂亦步趨鬆動、收盤結果、五六月份較前週收價、各落一分、七八月份各落二分、及下午開盤、因期粉不穩、本外埠人心、一致看軟、價又步落、結果五六月份較上午又跌二分、七月份跌一分、八月份則反好一分、觀察後步、如收訊時期、未過大雨、前途市面、尙須繼續盛軟云、

◉本棉投機家紛紛收購

▲日商進意亦濃…價格始軟繼硬

昨美棉跌十磅音、印度棉漲八三羅比、本棉趨勢、始軟繼硬、查其原因、謂市上實際生意發展、漢口來源缺乏、而價格亦漲、彙之外棉價昂、更難合算、據漢友云、受時局影響、將來恐有斷絕之虞、於此買方心氣堅挺萬分、一般投機家抱逢小必進主義、故市價一跌即回、加之日商進意亦濃、每日逐盤購進、昨日前後兩市、又吸進四五千擔、而近月佔多、東棉洋行採辦現貨出口、交易亦佳、據業中人云、漢口來源、如果實行絕跡、外棉價又不跌、則本棉或有狂漲之日也、但有一點極堪注意、即將來棉貴紗賤、相差太遠、紗廠停工、必將實現、需用當然減少、棉價或有一度回風也、期棉前市跌五分至一錢、午後以賣戶缺乏、各月漲一錢五分、全日成交計一萬八千七百擔、漢標拍開之盤如左、

	收盤價	比上日	存賬數		收盤價	比上日	存賬數
五月期	33.00	漲0.10	39,400	七月期	33.70	漲0.05	31,300
六月期	33.55	0.05	44,000	八月期	33.90	0.05	39,400
				十月期	33.20	0.05	21,000

棉業公會上消息、碼頭到貨、陝西花一千件、通州花一千三百包、姚花到一三百包、售盤如左、

南市花	31.75	崇信廠進	500擔	現貨送廠
火機花	33.00	崇信廠進	50擔	現貨送廠
通州花	33.75	鴻裕廠進	1,100包	現貨送廠
南市花	31.90	緯通廠進	500擔	現貨送廠
陝西花	33.75	裕豐廠進	10件	現貨送廠
陝西花	33.75	大綸廠進	100件	現貨棧交

昨日大阪三品期棉市價、照錄如下、

	前開	後收	比上日		前開	後收	比上日
六月	30.70	31.70	跌0.10	九月	31.10	31.00	跌0.40
七月	30.80	30.65	0.30	十月	31.30	31.30	0.30
八月	31.45	31.10	0.15	十一月	31.20	31.70	0.30

◉棉紗因時局轉佳

▲昨市現疲期俏

棉紗現貨、銷路依然岑寂、蓋因時局騷擾、鄉農又適在蠶忙、故貨銷已在落令時期中、但川帮胃口仍佳、惜所辦各貨、無輪可載、航運又仍有阻礙、因之生意雖有而不能購進也、交易期紗、前市開盤、以謠傳某紗廠近月將有補空之舉、及時局樂觀、長江交通有不久即可恢復之說、市氣驟緊漲一兩、旋因原棉無力、外面現需不振又跌、結果各月漲二三錢、午後大阪三品紗跌二元五六角、場中購進者躊躇、形勢滋挺、標紗又漲七八錢、據業中人云、印棉合價殊貴、本棉各路來源寥落、紗市與棉價脣齒相關、現在因廠商成本虧耗已鉅、賣方咸具戒心、穩健者俱樂於購進、故又上漲、就大勢察之、後步當可立定也、全日成交計一萬八千三百包、人標拍開之盤如左、

	收盤價	比上日	存賬數		收盤價	比上日	存賬數
四月期	135.0	漲0.50	31,100	七月期	138.8	漲1.10	35,350
五月期	136.2	0.70	16,650	八月期	140.3	1.30	30,350
六月期	137.3	0.90	32,350	九月期	141.1	0.90	17,350
				十月期	141.8	0.80	11,300

現紗客帮買去六七百包、同行中進三百二十五包、行情稍漲、廣東帮進一百二十包、蕪湖帮進一百十五包、內地帮進八十包、江西帮進五十五包、汕頭帮進四十五包、廈門帮進六十五包、牛莊帮進五十包、寗波帮進二十包、川帮進七十五包、威海衛進五包、售盤如左、

二十支雙年 144.01 十六支藍鳳 135.00 十六支寶光 135.00
二十支藍鳳 143.50 至 135.75 十六支汽球 136.50
二十支水月 145.75 十六支日光 136.25 十六支鴻禧 135.25
全 145.00 至 135.00 十六支金鷄 136.00
二十支雲鵬 137.50 十六支藍魚 131.00小包 十支豐年 130.00
至 137.50 十六支寶光 127.35六月 十支荷蜂 131.00
十支炮臺 133.00 十六支千虎 129.50小包 十支醒獅 129.00
十二支立馬 146.00 十六支日光 126.50六月 十支鴻福 130.00
十六支仙桃 136.75 十六支寶益 130.00小包 十支大寶 126.50

昨日大阪三品期紗市價、照錄如下、

	前市開盤	收盤	後市開盤	收盤	比上日
五月期	203.00	203.30	203.70	203.30	跌3.40
六月期	206.30	206.80	205.50	205.70	3.10
七月期	210.50	211.00	209.50	209.10	3.70
八月期	213.70	213.20	213.40	213.10	3.30
九月期	214.70	214.30	214.30	214.30	2.90
十月期	215.10	215.10	215.00	215.40	2.30
十一月期	217.00	216.70	216.40	216.70	2.40

又上午九時半、大阪現紗電、二十支藍魚二百十四元、跌一元、合申規一百六十六兩四錢、二十支紅財神一百九十九元、跌一元、合申規一百五十四兩七錢、十六支福島一百九十五元、不動、合申規一百五十一兩六錢、十六支三馬一百九十六元、不動、合申規一百五十二兩四錢、

◉國外棉訊

孟買 上週市況雖堅、出口商及本地廠商均無交易、後因多頭獲利了結、反形疲弱、現銷略佳、中以奧姆辣花爲最暢、歐洲及日本均日有成交、歐洲方面、廠胃甚佳、惟出價較低、日本方面、頗有希望、附錄上週統計如下、(單位千包)

	前週	上週		前週	上週
九月起收數累計	2,533	2,417	輸往歐洲	355	371
週末現存	603	669	輸往中國	161	161
九月起出口累計	1,408	1,450	輸往日本	1,078	1,058

利物浦 上週市況活動、交易不多、價隨美棉水災報告爲上落、惟孟却斯德及藍開夏消息尙佳、人心頗抱樂觀、埃及棉市況不定、所有需要、大半係屬投機性質、

埃及棉 截至上週止、九月起收數總計爲七、八二八、〇〇〇康泰、週末現存爲二、一…、九月起出口累計爲五、七九六、〇〇〇康泰、

◉粉市落多漲少

昨日粉市、上午開盤後、市氣頗形混亂、近遠各期、漲落未趨一致、「當初盤時、本月份因麩粉業之領袖、突被逮捕、一般人頗以生產將受打擊爲慮、故本月份開價、即較前週收價、回起一分、惟此種事態、祇及一人、於全體工人及廠家之地位、當不致有何影響也、後以客帮仍無動靜、買氣依然寥落、故回落五厘、至遠期各月份、初以天時陰晦、人心頗定、五月份較前週亦回起七厘半、餘則二厘半左右、惟至二盤後、以軍事之進展甚速、大江南北之交通、將有恢復之望、小廠家雖有少數拋出、故最後結果、五月份回落五釐、仍至前週末之開價、六七月份亦同落五釐之譜、八月份因前週補空太勁、故回勢亦最巨、計較落一分二釐半、九月份較落七厘半、及下午開盤、各月份交易、間有特種關係、全部均入停頓態度、賣買兩寂、最後結果、則各月份較上午均又落二厘半、觀察後步、本月份如客銷未起、某廠新近又有洋麥裝到、以四五月份之倒掛一錢、所有陳貨、或須在四月份中、如數交割、則人心待至撥無可撥時、恐仍須至五錢進關云、

◉麩皮因內地行家不放鄉賬銷滯

麩皮市面、自前週迄今、長交黯淡寂寞之中、其最要之原因、在東洋停裝已久、內地帮如嘉湖松江楓涇等處行家、又以金融關係、大致現進現出、不放鄉賬、而農戶貧窮居多、因行家不肯放賬、故無力購買現貨、故雖當此靑黃不接、一月來並無大批裝赴內地也、昨日祇福新麩做開二百包、價二兩八錢淨、餘則一無開出云、

◉連糧步小三四分

大連紅糧續有到貨、以目下申市存到兩足、雖仍日有去胃五六車而市面迄呈疲滯、現貨大包三兩零一分、中包二兩九錢六分半、「比前價小二三分、期貨本月份三兩、五月份三兩零一分、六月份三兩零六分、比之上週收價各跌三四分云、

◉洋米到湧市平

連日洋米有十萬左右到申、故申地市形、轉見緩和、客帮交易尙無大批開動、大約日來市面一定、必又有大批去胃也、昨日交易不多、共開現米祇四千餘包、行情與前市無大上落、惟二號西貢祇開中關貨、價十三元九角左右、期米有五六月份西貢二號三千包、價十六兩二錢、比前市小五分、蓋因有續訂大批、期貨進胃轉懈云、昨滬南各路來船念二三號、市上交易淸淡、中次北粳價小角外、餘貨平定、北市來源二十餘號、市上去胃平平、中次北粳價小一角、餘貨平定、惟變元晚市價略帶緊、

◉本廠布俏疲互異

本廠棉布俏疲互異、蓋因積貨關係、如三塔雲外漂布、因廠方暫行停織、改織應銷之五福藍條漂布、故價格騰昂、十一磅三兎三鹿粗布、生產額難供需要、開價稍堅、爲四兩一錢五、十一磅四平蓮粗布、係無錫申新廠出品、申存不充、南洋帮進胃尙殷、價仍穩定、十六磅雙鐘十三磅三鐘粗布、價呈疲弱、每疋較上週降一錢之譜、細布價又見微降、蓋銷路本恃長江流域各商埠、自運輸阻滯後、銷胃頓減、惟軍服需用尙暢、故市況不致一蹶不振、團體組織出售之十六磅五元寶粗斜、價格亦降、每疋降銀五分、爲六兩八錢二五云、

◉近堅遠疲之糖市

▲廠盤續有來電

昨日糖市海外電訊、古巴現糖價仍三·〇六二五、紐約期糖七月份價三·一五、十二月份三·二一、比較前電均大二分、爪哇規糖價一七·七五比大一二五、六月份一七·六二五、八月份同價、十月份一七·五、十二月份價亦一七·五、均無起伏、東匯內盤結價七六八七五、公會劃盤市象尙定、初市成交價爲本月份七兩六錢七分半、五月份七兩七錢七分半、六月份七兩八錢七分半、一盤以近期吸收尙湧、本月份價升二分半、同時五月份亦跟蹤提高至七兩八錢、六月份則出戶較衆、價無更動、結果收盤價格、本月份七兩六錢七分半、五月份七兩八錢、六月份七兩八錢七分半、市且見弱、全市交易不盛、比之前日市面、遠期無升降、近期略升二分半、現貨N嘜昨劃價七兩六錢五分、明治YT同價、雜ET七兩六錢二分半、上擠YP八兩一錢五分、ER八兩二錢至一錢七分半、受主亦尠、市亦呈萎弱之象、廠盤大正糖ARAW對搭原盤九元六角肯售、額子仍有九千包、正在抖售、明治糖及明華糖亦各有五千包、亦未開通、大里糖來電需九元七角、無成交、國產隆江靑開一百三十二包、價自五兩六錢五分至五兩八錢、市價無有上落也、

尋楊乾能

其人係四川合江縣人年十八歲於去年來寗留學南京城北鼓樓學舍不意忽於本年二月廿四日因念子心切現特來南京尋找仁人君子知其下落將其人同來者酬謝洋一百元貯欵以待決不食言

江蘇省立第一中學校今年因未開學故暫病瘋狂外出失蹤至今將近兩月杳無消息來通風報信者因而尋獲者謝洋五十元若親能通信處南京城北鼓樓學舍楊黃氏特白

最先發行 老牌靈藥 假冒甚多 購者留意

痔瘡

立刻止痛 一服斷根 請來試驗 不取分文

痔由體氣虛弱、濕熱下注、蘊結大腸而起、本所痔科專家◉朱葆祚醫士秘製化痔神丸、功能潤燥除濕、化管解熱、藥性和平、四季可服、既無針割痛苦、又不妨礙事業、較用手術穩妥萬倍、凡男婦老幼患內外惡痔、不論遠年新起、痛癢腫脹、膿血淋漓、生管成漏、脫肛腸紅、服之立愈、又痔瘡斷根散、雙方並治、功效更速、已經盒包愈萬人、其明證購者請認明老牌方是、每服五盒四元、外埠函購、每盒各價一元、郵費加一、寄費不通之處、郵票通用

價目 化痔神丸 痔瘡斷根散 外埠函購

◉分銷處 青島天津路李村路神州大藥房總店支店 南京武定橋大油坊巷◯陳培卿 上海美界海寗路錫金公所東面渭安坊 同仁醫藥所總發行 ●本埠電話購藥電話北三四七八號 知立即送

守仁醫院白濁科

本科現備有美國醫學博士SPERK氏發明新式安全治療白濁器械及治論患有新老白濁或被電氣治療不愼以致精囊受傷偏用此安全治淋器械並治淋濁無新者五天全愈久者限期包愈或患有下疳血淋橫痃遺精囊腫濕毒等症均可包愈愈後決不復發治法亦無痛苦就診者請駕臨先施公司後浙江路寗波路口渭水坊守仁醫院便是本科門診時間上午九時至下午六時止醫例門診一元二角

萬國儲蓄會

總行上海法租界愛多亞路七號
電話中央七〇八一至四
西曆一九二七年五月十六號第一百七十六次
開標之結果

東亞第一有獎儲蓄機關

創辦於西曆一九一二年

收欵成績獎金發給
總共六萬九千九百卅九全會計收儲欵八十三萬九千二百六十八元共發獎洋二十萬九千八百十七元

儲戶保障準備金
一九二七年二月念八號止共洋一千九百十一萬四千零五十三元零一分

儲戶代表執行開標
卞鴻欽君(上海菸酒事務分局會計主任) 王韞山君(江都東大街) 馬拙庵君(南京英美烟公司廣告部) 徐藥芬君(上海國民大學教授)

特獎一個 一四七九一六號 得洋三萬四千九百六十九元

頭獎三十四個 每個二千元
第〇〇八四一號 第〇五一一一號 第一一四三九號 第一三一五二號 第一三一五九號 第一四一九〇號 第一六八五六號 第一七七九九號 第一八九四九號
第一八九八〇號 第二三二三九號 第二五三七一號 第二五五三三號 第三〇七六九號 第三三一三一號 第三五七八二號 第三六三四三號 第三七七一五號
第四〇八六三號 第四一九四五號 第四五二四八號 第四五二九四號 第四六一二三號 第四六三二四號 第四七八六二號 第四八四七九號
第五〇九二三號 第五五七四六號 第五五八七一號 第五六九六二號 第五八六八七號 第五八七六三號 第五九二六七號 第六九四七七號
共洋六萬八千元

二獎三十四個 每個三百元
第〇二五八五號 第〇二八四四號 第〇三〇九五號 第〇八四〇一號 第一一三九八號 第一二三七一號 第一三二〇六號 第一五一四六號 第一六六一七號
第一七四五一號 第一八六〇三號 第一九四八〇號 第二〇〇一一號 第二二二六七號 第二四八二二號 第二六四二二號 第三三〇一〇號 第三三九六七號
第三四二七五號 第三四六二七號 第四六二四五號 第四六六二六號 第四九一三九號 第四九二三〇號 第五二五三一號 第五四三七六號
第五七四〇九號 第六二一一七號 第六四五〇〇號 第六四七二二號 第六五三七九號 第六六二〇六號 第六八七一三號 第六九四八六號
共洋一萬零二百元

三獎三十四個 每個二百元
第〇五一七二號 第〇六〇三〇號 第一〇二〇九號 第一〇六九三號 第一三七三四號 第一四六四三號 第一九四一四號 第二〇〇三三號 第二〇九九二號
第二三〇六五號 第二四三九七號 第二九三〇五號 第三〇七七二號 第三五四八三號 第三六〇三七號 第三七九〇七號 第三八〇三〇號 第四〇一一四號
第四二四二五號 第四二七七〇號 第四三五〇八號 第四五〇五八號 第四五五五七號 第四五八四二號 第四六五二五號 第四八七一八號
第四八七二四號 第四八九三〇號 第四九一九九號 第五二三一〇號 第五二四九七號 第五八七五〇號 第六二一四九號 第六八六二三號
共洋六千八百元

四獎三十四個 每個一百元
第〇二三九〇號 第〇七六六三號 第〇八二六三號 第〇九六九六號 第一二五九六號 第一四四六六號 第一七一六六號 第二一九八二號 第二三〇二四號
第二三三〇〇號 第二四七三〇號 第二六〇〇〇號 第二六一二七號 第二六七二〇號 第二六七八八號 第二七〇五八號 第二八四四九號 第三一三三九號
第三一五六七號 第三五四三五號 第三九一九八號 第三九五〇四號 第四三六四七號 第四四二五三號 第四四七六六號 第四六二七三號
第四七〇六二號 第四八三六三號 第四九一七六號 第四九三五六號 第五六一七〇號 第五八六八一號 第六二七一一號 第六二九四六號
共洋三千四百元

附獎四個 ㊀五〇九六六 得洋一千九百三十九元 ㊁五四〇二九 得洋二百九十元 ㊂四三八一五 得洋二百元 ㊃〇〇四七四 得洋九十一元

末獎 零字 共六千九百九十四個 每個得洋十二元 共洋八萬三千九百二十八元

總共發出獎洋二十萬九千八百十七元

(注意)報上所登號碼如有錯誤當以本會自印之號單爲準

本埠市價表

◉國外匯兌（五月十六號）

◉國內匯兌

◉銀洋錢市

◉外幣

◉外國股票

◉交易所　金業（六月份標金）

◉證券物品　順手十六支棉紗（雲鶴標準）

◉華商證券

◉華商紗布　順手十六支棉紗（人鐘標準）

◉麵粉

◉雜糧油餅

◉米市　滬南　滬北

◉雜糧油豆餅

◉麵粉

◉糖市

◉茶市

◉絲頭下脚

◉疋頭

◉海味

◉絲襪

◉蔴紗襪

◉五金

◉煤市

◉外埠市價表

◉碎石

◉大連油豆餅（五月十六日電）（單位元）

旅行一覽表　滬寧段

◉上行車　上海開　南翔開　安亭開　崑山開　蘇州開　無錫開　常州開

◉下行車　丹陽開　鎮江開　南京到　南京開　鎮江開　丹陽開

◉輪船進口日期　五月十六日進口

◉輪船出口報告

東方儲蓄銀公司

西歷一九二七年五月十六號第八十四次開獎號單

總公司上海福州路外灘匯豐銀行樓上　電話中央八〇六一

本月儲蓄狀況

儲蓄存單	儲款總數	二成半獎
共七千二百三十九會	共收銀八萬六千八百六十八元	共發銀二萬一千七百十七元

本次開標情形

儲戶代表　邵德潤先生　上海
沈慰堂君　上海

獎別	中獎號碼	得主地點	一獎銀數目
頭獎	第二九五九號	上海　徐州	合得銀二千五百元
頭獎	第三三二一號	上海	獨得銀二千五百元
頭獎	第五五五九號	福州	獨得銀二千五百元
二獎	第四二〇一號	上海	獨得銀五百元
二獎	第四〇四八號	鎮江　濟南　濟南	合得銀五百元
二獎	第三八〇五號	北京	獨得銀五百元
二獎	第〇八〇八號	上海　無錫　涤涇　成都	合得銀五百元
三獎	第五六二三號	漢口　上海	合得銀三百元
三獎	第二四九二號	上海　奉天　上海	合得銀三百元
三獎	第六一二二號	福州　福州	合得銀三百元
三獎	第五四七一號	上海	獨得銀三百元
四獎	第二四三一號	成都　武昌　上海	合得銀二百元
四獎	第一三六〇號	哈爾濱　上海	合得銀二百元
四獎	第五七一〇號	無錫　漢口　福州	合得銀二百元
四獎	第四五六九號	上海	獨得銀二百元
五獎	第四八一三號	上海　上海	合得銀一百元
五獎	第六六四六號	天津　天津	合得銀一百元
五獎	第二〇一〇號	鎮江　濟南　漢口	合得銀一百元
五獎	第〇四九三號	哈爾濱　上海	合得銀一百元
附獎	第四三二一號	山西　漢口	合得銀一千一百廿九元

末尾（七）　凡儲戶存單號碼末尾爲七字者每全會各得獎銀十二元　共七百念四號計發獎銀八千六百八十八元

注意◀報上所登號碼如有錯誤當以單號爲準

白濁

德國九一四淋濁藥　德羅洋行

癩疥瘡毒油

德商雙龍洋行

京都天德堂　專治花柳　壽門

上海南京路拋球場

麗華公司

一週紀念　大減價廿五天

金銀首飾珠玉鑽石一律八五折

消痰定喘　半夏精

本公司選辦白色大粒半夏，延請藥學專家，化學分析，製成半夏精，主治痰壅氣急，咳嗽嘔吐，咽喉梗腫，哮喘等症，服此消痰止咳，平喘定氣，效驗如神，定價大盒大洋二元，每打念元，小盒一元，每打十元，外埠函購，郵票收用◉總發行上海南京路盆湯弄口大生製藥公司◉分發行杭州清河坊巷後市街口大生製藥公司

中國紅十字會松江第五療養所總幹事周學文報告辦事經過情形

中國紅十字會松江第五療養所開支數目

無線電話　開洛之標準

今之出售無線電話收音機者。若非開洛出品。亦必謅其顧客曰。此機優點。不亞於『開洛』。此蓋以『開洛』收音機。為標準之比例也。雖然。無論何機。與『開洛』相比擬。不亞或可。相同則未能也。以同樣之金錢。而購一次等之貨物。智者所弗為。購無線電話者。當知所適從矣。

開洛礦石機全套連聽筒天地線等售洋十元(本埠適用)
開洛一燈收音機全套連聽筒燈泡電池天地線等售洋三十八元

上海南京路十二號　開洛公司

◉美國培養林木之成績

▲本辟文義州種樹二千萬株　美國本辟文義州林場所培養之樹苗、今年將以二千萬株分植於全州各處、所佔土地約達二萬哀克、自該州森林局一九〇二年設立以來、所播種之樹、以今年為最多云、

◉團體消息

▲勵志團之宣傳　勵志宣講團、於前日(十五)下午三時、宣傳員徐惠施吳兆麟顧泉生周少葵等、由老縣西路分部整隊出發、在小東門一帶宣傳、題為「帝國主義是世界和平的勁敵」「全國民衆須要了解三民主義」「提倡國貨是救國之良策」「為什麼要驅逐共產黨」、是日聽衆約有三四百人、並有顧渭波胡瑞棠在旁維持秩序、迨至散隊、天色已垂暮矣、

盧施福君與黃淑戀女士結婚儷影(紀事見前報)

◉商場消息

▲華業烟公司宴客記　中國華業烟草公司、設工廠於新閘路戈登路之東甄慶里間、出品如百燕牌等、行銷以來、均能因價廉物美深受吸者之歡迎、日昨該廠經理陸南初君、以「紅明星」牌香烟出世、特設席宴客於大提春、並由周世勳君代表該公司柬邀報界、到者如殷獨鶴周瘦鵑嚴諤聲徐恥痕蔣劍侯李元龍潘競民余大雄金雄白沈吉誠胡憨珠何西亞等一百餘人、美術家如鄭曼陀丁雲先等亦列席、次由該公司職員陸南熙君分贈來賓「紅明星」烟四包、陸南初君並起立向來賓道謝及演說創辦烟公司之本旨、次由來賓洪蔭揚潘競民嚴諤聲胡憨珠君等相繼演說、咸盛稱「紅明星」烟絲之細烟味之美、一洗尋常國產捲烟青草氣之通弊、且每十枝包中均附有著名女明星照片牌子、如王漢倫楊耐梅宣景琳韓雲珍等數十種、頗稱別緻云、又該公司資本雄厚、自百燕牌香烟行銷以來、頗為發達、近日該廠新出紅明星紫羅蘭時裝牌等數種香烟、因又添裝機器、日夜趕製、所有出品、均屬精良、是以外埠紛紛來電攫貨、頗有應接不暇之勢、聞該公司已在廣州同文路有富華烟公司為中國南方總經理處、並在廣西·福建·廈門·油頭·香港·及廣州灣等處、均設有分銷處、烟臺·大連·及中國北部一帶、正在接洽設立總經理處、南洋羣島新加坡等地之來函要求設立總經理者、日有數起、皆稱海外僑胞、歡迎國貨、惟悉新加坡聯美釀酒公司、頗有捷足先得為該處總經理權之消息、並聞該公司俟時局平靖後、將在中部之長江一帶、設立分公司云、若是則國貨前途、深可慶幸也、

▲新新洋雜部新到絲襪　新新公司洋雜部、近日新到大帮男女長統絲襪、每雙減沽五角、女莊長統絲襪、每二雙一元三角、男莊長統絲襪每二雙一元五角、女莊長統繡花絲襪、每雙減沽一元四角半、男莊長統蔴紗襪、每四雙減沽一元、又每三雙減沽洋一元、女莊長統紗襪、每半打一元、又每三雙九角云、

▲紫羅蘭美容室之創設　近今女界剪髮、日見其多、北四川路天潼路口、有紫羅蘭美容室出世、舖位兩間、非常華麗、係由歐美回國之粵商獨創、其理髮之美術器具·化妝品等、均在歐美運來、如剪髮之椅子、價值六百元、原擬用女子為理髮師、因一時未得精幹之員、暫在港粵聘由歐美回國富有經驗之頭等理髮員數位、以應開幕、聞該店樓上工竣時、將添設一食品部云、

▲百麗唱機公司大廉價之盛況　四馬路丹桂第一台東首百麗唱機公司、自製鳳球商標唱機、出品精良、定價低廉、經售各種唱片、包羅齊備、故營業非常發達、日前為該公司廉價之期、特將唱機唱片、各貨價目、一律減低、凡往該公司購買各貨者、無不十分滿意、故自廉價以來、顧客格外擁擠、有應接不暇之勢云、

▲東方銀公司之新發展　東方儲蓄銀公司、開辦已經七年、中西儲戶、達八千號之多、信用亦頗充足、惟董事部及華洋經理、屢易其人、去冬自某西人接辦後、進行路見停頓、茲經多數股東重行推舉華人孫君·及西人藥陀君等五人為董事及總協理之職、將內部大加整頓、除收集外埠欠款外、並以鉅額墊款、從事推廣營業、兼辦穩妥之地產放款、聞已派員數十人、出發至全國各埠、指導分公司經理以種種新計畫云、

▲雙輪汽車到滬　愛多亞路六十二號華昌車行、現又新從美國運到耐拉卡機器脚踏車多輛、全體機件皆用鋼皮遮蓋、保護周密、雖着長衣華服、無油污沾染之患、學習五分鐘、即能駕駛、男女可坐、上落便利、功用與汽車相等、是以皆稱為雙輪汽車、深合華人之用、較乘汽車別饒興味云、

▲福利公司歐美新穎衣料　南京路十四號福利公司、專辦環球精美貨品、定價無不格外便宜、日昨新到歐美新穎衣料飾品、巴黎綢緞·花傘洋傘·西洋女子時髦呢帽·男式各種新樣草帽等甚多、俱為一九二七年式樣、並由華人助理員招待、以免言語之隔膜、中華士女如往參觀者、無不竭誠歡迎、

▲凡而佛冰淇淋上市　美國凡而佛冰淇淋、味甘價廉、早受中西人士之歡迎、近日天氣較暖、各戲院銷路日廣、四川路八十五號凡而佛公司、已運大批冰淇淋冰糕、以及各種糖果到滬云、

▲東方製硝廠營業近況　東方製硝廠、營業素稱發達、近因外埠營業日見增多、故特聘專門技師日夜加工趕造、而本埠之公館住宅囑託裝理冷熱水汽管者、亦有應接不暇之勢云、

▲德泰衣號九週紀念大減價　二馬路石路德泰與寶成二衣莊、係同一主人所辦、營業素稱發達、昨德泰莊、適逢九齡週年紀念、音樂滿堂、陳設名貴、頗極繁華之致、同時並將夏令應時各色衣件、及新舊男女各種衣服、減價大拍、以廣招徠、其收入之豐、向所罕見、聞寶成莊對之、亦擬別出奇計、作廉價競爭云、

▲南洋大藥房舉行夏季廉價　棋盤街泗涇路口南洋藥房、自本月十七日起至五月初七日止、舉行大廉價三星期、將所有泰西各種藥品、照本出售、如從卜良藥公司出品頭痛雪衲丸等、一律照碼七折、餘如時疫十滴水、每盒四十瓶、原售洋一元、今則減售八角、本牌自製良藥、均照碼七折廉售云、

◉出版界消息

▲滬杭甬鐵路圖三版已竣　嗚鶴建築公司土木工程師戚鳴鶴君、所著滬杭甬鐵路圖、三版已竣、由上海棋盤街民智書局、及四川路上海銀行旅行部出售、該圖編製工細、印刷精良、凡沿兩路附近之山脈河港道路村鎮、均羅列無遺、實為旅行者所必需、但所印無多、而購者踴躍、[illegible]

申報本埠增刊分類廣告

啟事

▲鳴邁兄鑒　欠款事、承料理、感甚、新將來信投本報天字卅一號信箱為荷　鈞衛　甲E2440

▲上海渡船公司　本公司備有大小火輪多艘、專載趁客、及上下水拖船等用、穩妥異常、價極低廉、如蒙賜顧、無論日夜、均可隨時電話通知中央三千四百另一號、九江路海關碼頭字間接洽、並備大號汽油遊船、以供貴客駛往各名勝地遊玩之用、此佈　寧波路七號錦名洋行經理　電話中央一一九六　一一九五　庚E1229

▲活我命係蓬萊閣三蛇陳皮　余因事搭新豐船旋粵、不料船開後頭暈眼花、身不由主、幸蒙何君在船贈自製三蛇陳皮少許、立即蘇醒、足見陳皮治風之聖藥、諸君出入行旅不可少也、聊治數言、特為介紹、何君現處美界七浦路桃源坊對面便是　嶺雲里三弄莫錦煇恭頌　1861

書畫

▲壽石山房畫例　余威丹女士、工畫山水、筆意蒼秀、功力深厚、直入四王之室、求畫者接踵、為定潤例如下、堂幅四尺八元、五尺十二元、六尺十八元、八尺二十四元、屏條每條照堂幅減半、扇面每頁四元、册頁每頁四元、手卷每尺四元、點景加倍、工細另議、泥金加倍、件收四馬路上海西門蕭紅樓內石皮弄余莊　庚E1320

待聘

▲人才待聘　某君程度極高、中英文均佳、會計管理及各種學科精於算術、無論有經驗、凡別種學校欲聘其擔任職務、均可、工廠公司學校、或其他機關、人才每日歡迎、請將地點·月薪數目、時間甚少、及小時詳細開列、投函本埠申報館天字第三十二號信箱、轉交、一星期內當有答覆不悞　甲E742

徵求

▲欲買南市區域住宅　不論城內外、如有單幢三上三下石庫門、或相連數宅、有出售者、請詳示價目、地址、投函本館天字卅號轉交　E2419

出租

▲招尋店面　如有坐落白大橋下塊至滙豐分銀行中間、如有店面或連樓面出租者、請投函至廿三號信箱可也　E2299

▲住宅召租　法界辣斐德路羊尾橋安納金路二七〇號、三層樓三開間中西式房屋出租、電燈浴室俱全、合意者至該處面看

▲房屋召頂　北四川路豐樂里房屋一幢上下六間、電燈自來水俱全、特別傢俱、出頂、有意者上午駕臨南三街三十一號

▲召租　虹口兆豐路周家嘴路公平路東首安樂里石庫門住宅、每月租十七元、小租有十七間、電車往來甚便、合意者與鄰租處接洽　甲E2426

▲店屋出租　茲有新式精美店屋數幢、地位甚佳、屬最近禮查飯店、各租戶之營業、租金甚廉、有意者請向於四川路七十號中國營業公司接洽

出售

▲青年宿舍　欲求膳宿安善者、而省費、上海北四川路七號、建築宿舍、房間清潔、完備、鐵床、伙食、賜顧無任歡迎、按月膳宿費念元、浴室設備、樓上衛生　庚E1265

▲洋房廉價出讓　茲有設備完全高大華美洋房一所、全座、地基、汽車間等、現擬減價出讓、有意者向中陸紹介處接洽、電話中央九九四、律師事務所

▲廉價地皮出賣　良地三畝、在江灣上海大學四百五十二元前、每畝欲購者請駕臨南市思記東煤屑路二號辭

▲住宅出賣　建築堅固之住宅一座、坐落佔地二六分、內有花園、臥室二間、浴室、小天井、售價極廉、有意者請向四川路七十號中國營業公司接洽　庚E5431

上海愛多亞路六十二號

華昌車行

老虎牌脚踏車　特價四十九元半

電話中央九九六七

振昌電機棉織廠

學界之最適用各種背心　運動物美價廉

雙喜牌汗衫　單喜牌汗衫　三喜牌汗衫　三喜牌汗衫　三喜牌汗衫
各種汗衫　各種汗衫　各種桂地汗衫　各種椒地汗衫

各大洋廣貨號均有出售　以上本廠電話西五二一二　振昌精製棉織廠

妙機廉價草帽九折

北四川路口(仁智里)妙機公司、新到大批各色帶鮮艷時式樣帽、本公司為奪目起見、特定實價大減低、不洋一律九折、元洋每頂一元、其餘至所多、價廉中、四門列、絲毋窗參觀、幸勿交臂、由陳玉秀迎、歡迎

▲崑山花園出售　坐落崑山城內中心、計地四畝、另小洋房二宅、大小十餘間、最新式花園佈置、前近街市後臨通河、極合居家及作別墅之用、合意者函約期面看、上海東寶興路餘潤里十四號張君　甲E2422

醫藥

介紹胃病專科良醫

河南路俞靜山先生、專治胃病、經驗宏富、每遇他醫束手之症、診治者均得美滿效果、凡胃氣肝痛反胃嘔吐酸水等症、往診速求治愈、且費廉、出診五元、醫寓在四馬路大慶里西弄一號、李卓齋啟　1257

避電去暑的網球鞋

列位的大暑天、本公司的白網球鞋是要功能快、避電去暑、每雙小號一元三角、中號一元七角、大號一元三角、加舒服、又可免穿、不備也、誠經濟衛生家定價、南京路西山西路陳嘉庚公司　1253

贈券　剪存此券永遠有效

福昌綢莊廉價　請將此券剪下向三馬路七十號福昌綢莊定購綢緞、寄呢或祭軸、取價最廉、定件迅速、特送大長城香烟一罐、或取新式絲巾二方、表示優待惠顧歡迎

▲汽車出讓　四座位Chevrolet跑車、出讓、式樣精美、售銀四百兩、請函愛多亞路九號衛館署　甲E2485

生活問題衣食住三事

諺語云食住衣三事、已係人生切要之事、女界最佳要、研究衣裳、日新月異、對於新裝、惠福花紙總行、製成新衣式樣、精緻時新、如無花布、不時之需、可取新式、有新思想、即以此紙、陳之、無不完工、諸君欲一切、最佳、南京路三七七號　惠福花紙總行

▲地皮出賣　西門外計地四畝六分、小沙渡西中區轉角、地形方正、價目面議、可由中國營業公司啟　庚E6481

▲上等機器脚踏車　茲有美國新文雅牌脚踏車一部、全新原裝、可保險、電燈·汽輪·供給·喇叭皆全、價銀五十五兩、定價低廉、即請駕臨乍浦路五號張姓接洽、里五十號　甲E2498

▲珍書出售　(宋版精刻胡注陳簡齋集)　茲有宋刻胡注陳簡齋詩集、二冊、原刻精本、由南宋瞿氏鐵琴銅劍樓舊藏、卷首有珍藏印記、又增廣重刊詩序全書四册、英藏書家精本、凡屬好古之士、欲購者請至中國古籍店面議　庚E1339

▲可靠運貨卡車出讓　有新式九噸載重卡車一部、並有新式引擎、發動有力、……　[illegible]

▲按摩術　茲有年輕西女子、來自巴黎、精按摩術、並以電光治療皮膚、去雀斑、面部皺紋、以及增進體質、種種病症、手術精美、……　法租界霞飛路六四二號、時間隨便　甲E2045

蘇州瘋科張慎夫專家　先生對於瘋科獨具擅長、無論手足之生瘋病、或對於服用各種藥品、……　[illegible]

花柳　周星期一專治　送診一元　六零六八　本院花柳各症、均取治本清源、解決根本宗旨、每日注射大獅、……　橋北新衙門南首和濟里　庚B1357

善理藥石刀針罔效諸症　電醫許鳴韶博士　精用最新電機診斷治療　奏效神速、中國獨家、無苦楚非常、診所上海霞飛路三六號、電話西三九七七　庚776

▲法國按摩女士　今有法國女士、初由巴黎來滬、專擅按摩、修指甲、供男子時間、起至晚八時、每日一號、房間試請、電話北三十六七……　[illegible]

返老還少手術

Steinach博士發明此手術以來、遠近精早洩陽萎與衰老病者、……　[illegible]

南京路先施公司後門德仁里一家二弄美克醫院

白濁一元

花柳艷保好　初病三元、久病十元、限日不愈、退還原洋

大世界後門菜市街新新醫院

立單限日、負責根治

包醫花柳　初病二元、深病十元、逾限不效、退還原洋

振華打字專科學社招男女生　本社創設二十一年、係海上最老之打字社、教法最善、功課最備、成績最佳、早已有口皆碑、三個月畢業、並能介紹職業、欲閱詳章、來取虹口乍浦路聯安里

◉如何而登分類廣告

如何而登分類廣告。此問題之待解決者。必有人在。蓋雖知分類廣告與人生。有極密切而重要之關係。但至如何程序。始登分類廣告。此問題至複雜。茲就一般所欲知者。略述於下。以備萬一之需。

分類廣告之廣告。為最經濟之廣告。故有瑣碎事件。必須登廣告以求解決。而又無鉅大資本者。如此情形。則以登分類廣告為適宜。因登載此種廣告。目的祇在本埠者。尤以本埠分類廣告為適宜。亦可立即達其所需要之報紙。任其銷數。本埠分類廣告之效力。亦以登分類廣告於全埠。取價較之各種廣告為最廉。故欲節省金錢者。亦以登分類廣告為最宜也。

教育

▲專教商業珠算法招生　本社開辦已十四年、成績久著、教授生徒、不下數千、男女招生、老幼成年、均有教法、班次分中、高級、日夜、學界商界人士、欲速成者、請函索章程、即寄、第一面北四川路厚德里珠算學社啟

▲唯一英文夜校招生　本校專教會話、尺牘、翻譯、速記、簿記、每月學費二元、男女兼收、章程函索即寄、校址崇明路四十一號

▲淋病福音　◉七十二小時可愈　淋病初起、一知半解、如服收斂劑以致、或注射、痛苦已極、……　子嗣絕望、底解決腺絲、明證……　公立大同醫院　庚E1263

西洋年輕女子　茲有年輕西女子、專治按摩術、何人一試即覺神清氣爽、時俱能按摩、法租界霞飛路三四四號、無論何時均隨來　B E1911

上海中國瘋病醫院　專治各種瘋濕、筋骨痠痛、四肢麻木、口眼歪斜、半身不遂、新久瘋病、俱能立見功效、星期日停診、虹口新記浜路電車站

志成醫院　專治內外科皮膚花柳一切注射電器等治療　▲內診一元二角　▲出診六元六角　地址　西藏路遠東飯店對面大沽路口

先施屋頂樂園

各部遊藝鐘點復舊准日十二點至夜十二點止

大京班　特煩應君寶蓮新排國劇列史歷文武傑作好戲　二本西施　准於今晚起演

國產影片　空門遇子(日夜開映)

易社男子新劇　特煩呂君樵、步新、新排全部、速捷機關、勸世新劇、好戲　濟公活佛(排練純熟即日開演)

本園第五場書及玲瓏廳特設雅座新聘妙齡女子招待採備名山品茗招待週到請客觀來一試為幸

大世界

門票小洋三角場內各部概不另取看資

影戲　今日開映

英國影片公司出品　偵探佳片　血手印　五大本　"SLAUGHTER'S HAND"

此片初次到申開映內容全中文說明觀眾極易明瞭

下期開映　唯一國家觀念愛國家好片愛國　無國之人

本遊藝場為本月十日起租界已取銷晚間戒嚴令行人出入已通行無阻爰將營業時間放長自午正十二時起至晚上一點鐘為止各場游藝亦重事振作各顯所能以鼓游興

中央將開映尚武愛情名片「清海血」之一幕

▲評余叔岩之空城計唱片 空城計之『我本是…』一段、爲西皮慢板中之吃力而又不易討好者、茲購得高亭公司所灌余叔岩之是段唱片、聆後覺其韻味雋永、吐字正確、爰聚其最驚警之句、略加評語於下、首句我本是三字極難唱、既不宜耍腔、又不可輕率、俗伶歌此、每於本字下加一牟字虛音者、不惟不通字學、且並失去武侯之莊嚴及其身分矣、叔岩將此三字平唱、惟於本字、只略一提高、且簡捷異常、直如狂風驟雨之突如其來、追接唱臥龍崗三字、勢乃稍緩、及吐散淡的人句時、人字下行一長腔、其一種瀟灑出塵之狀、眞有所謂飄飄欲仙之慨、『先帝爺下南陽…』句、陽字下之行腔與賣馬劇中此馬之馬字、及捉放劇中夾道內之內字下之行腔、各不雷同、彼能將悲(賣馬)悔(捉放)感(空城)三種劇情、分別描寫、各不相混、即此已高出儕輩多矣、漢家的業句、的字墊得俏拔之極、三分二字亦沉重、官封到之封字口勁甚足、周室大振下之高腔、蒼壯悠揚、俺諸葛三字老辣厚摯、我亮一亮琴音句、我字墊在末眼之下半眼上、此種唱法名爲險板、倘板槽不穩者歌此、必致有脫板之虞、而叔岩用此字則穩當之極、所謂履險如夷者是也、末句知音的人句、音字走中眼、的字走末眼、人字落在板上、且落腔亦在中眼、此爲正當唱法、既沉着而亦穩重、較之音字起頭眼、落腔在末眼者、的當多矣、(石)

▲無線電書籍出版預告 蘇氏兄弟公司書籍部、向售各種歐美科學書籍雜誌、而對於最新之科學無線電、尤爲注重、茲該公司鑒乎市上缺乏華文無線電書籍、特著無線電入門一書、以供不諳西文者之用、內容有無線電附件原理、收發音之原理、調節器具之用法、礦石檢波器、及眞空管檢波器之原理及用法、天地線之裝用法等、全以淺顯文字、譯名均符原意、有銲圖凡五十餘幅、並附有應用物品與符號、及中西文之對照表、封面精美、實爲愛學無線電者所不可少之書、不日即可出版云、

◉劇場消息

▲「花國大總統」昨攝妓院之一幕 「花國大總統」、昨在雲南路攝製外景妓院劇情之一節、係周妙英(楊耐梅飾即後之花國大總統)初次來申詢問某妓院、爲該劇最重要關節之一、下午四時全體演員由導演張偉濤君率領開攝、一時羣玉坊頭、駐足而觀者都數百人、直至五時許始畢云、

▲夏令配克將開映美人計 靜安寺路夏令配克戲院、自去歲改組後、專映歐美上等影片、選片手續、非常嚴密、如片中稍有玷瑕、即遭拒絕開映、以是數月來生涯鼎盛、茲聞該戲院、將於六月中、映演大中華百合公司新製之中國古裝巨片美人計、連映四日夜、是爲該院改組後映演中國影片之第一次云、

▲「桃李爭春」外景攝竣 大中華百合公司、因攝製時裝片桃李爭春·銀槍盜·空房門鬼計三片、前由王元龍君等赴武林攝取外景、茲聞桃李爭春所有外景、業於此一禮拜內攝畢、取景之佳、光線之美、較以前在杭所攝者、成績更佳、昨日易小舟及王雪厂王英之諸君、因戲畢先行返滬、留杭諸人、則現正開攝銀槍盜門鬼記二片之外景云、

▲天一公司三國志影片之西名 天一青年影片公司已經攝成之三國志第一集「劉關張大破黃巾」、新片現已剪接畢事、昨曾在該公司作一度之試映、爲徵求各個人觀念、以資實事上之討論起見、特邀請南洋各片商到場參觀、該片全用新法攝製、故光線異常柔和、而佈景道裝、並皆佳妙、一切均臻上乘、極得各片商之贊賞、咸謂如此佳片、對於西文名稱、殊不能不加以審慎考慮、務求嫓美之妙、斟經再四切磋、遂用定「Three Kingdoms」云、

▲「嘉興八美圖」試映記 「嘉興八美圖」係暨南影片公司出品、而東方第一影片公司爲之代理攝製者也、日昨(星期日)上午試映於新中央大戲院、是劇情節係採取我國上代稗史、故就中數幕於現代社會中稍慊有守舊色彩、導演者爲任彭年君、劇中最重要之柳樹春一角、係由趙詠霓君擔任、趙君前曾主演新中華之「俠義少年」、以武俠名於時、鄔麗珠陳麗蓮飾嘉興八美之二女、一以內心表演見勝、一以跳打技藝動人、爲全片生色不少、其餘如季希和君飾柳樹春姊丈、雖祇現身三數幕、亦能表現自如、全片最精彩之處、爲柳樹春及嘉興八美夜拯張金定、及柳樹春喬裝新娘、洞房打好等幕、其他滑稽穿插、亦頗耐人尋味云、(徐天能)

▲中央開映濟公三集之盛況 開心影片公司最近攝製之古裝神話名劇濟公活佛第三集、本定上月二十六日開映、旋以他公司排片展期、該劇亦因之延緩、累觀衆紛紛函催、迨前日(十五)正式公映、觀衆較前二集開映時、尤爲擁擠、星期映四次、星期一映三次、每次均賣滿座、後至者多抱向隅、今日爲最後一天、觀者當更見踴躍也、

◉天氣報告 徐家匯天文台昨日下午四時三十分氣象預報云、天曇恐有雨、因江西氣象造成低壓區域之故、黃海風勢不穩定、東海及南方有東風至東南風不等且有霧、又昨日下午三時前二十四小時內、本埠氣溫最高六六·四、最低五八·一、去年同日最高七三·四、最低五一·八、

◉巴黎 新到合時 貨物

花露香水十八種○○灑頭香水六種○○美容香粉六種○○香槐十一種○○辟暑艷容膏二種○○胭脂膏四種○○女子理髮頭網十二種○○絲手巾二十三種○○絲頸巾七種○○跳舞鞋十三種○○皮織涼鞋二種○○女界面毛創刀二種○○春季絲織艷色笠彩數種○○其餘尚有首飾○○手袋○○男女裝飾品等○○凡數十種○○均陳列店面○○歡迎參觀○○批發零沽○○格外相宜○○

法租界巡捕路三百十二號即法文醫校對面 漢黎洋行謹啓 (庚E1347)

上海技藝員總聯合會
游藝一覽表

寧波南詞 周蓮舫 新近到申 外加特別燈担 寓北泥城橋西藏路鴻福里一弄 電話中九一五二

陳昌浩南詞 四明文書競爭廉價

開口笑 女子武功 十二元八 特別口技 百鳥朝鳳 寓八仙橋八仙坊口一百十九號

人人笑

鳳鳴社全體女子蘇灘 錢鳳珍 錢鳳弟 錢鳳玉

王彩雲 王美雲 張鳳雲

久歡迎最著名眞實才藝唯一女子蘇灘 王美玉 王寶玉 王愛玉

馬金生 改良申曲 男女合演

周筱虹

女子雙簧 乾坤蘇灘

海泉 狂月娥

化裝

滑稽 星期團 新戲

新增綉花背景

改良申曲男女合唱 王筱新

王鳳珍 王雅琴 趙月珍

遷移聲明 葉如玉 葉醒儂 葉如寶

文武戲法 田永奎

丁少蘭 丁婉娥 男女合演 改良申曲 十六元八 法界大世界東自來火街瑞福里六街

王效奇 中西大魔術

還移聲明 滑稽宣卷 陸嘯梧 改良唱春

科天影 魔術

怡紅社女子蘇灘 張素蘭 張月蘭 張瑞蘭

張鳳翔 張玉林 外加 張玉英 童子雙簧 鈴扯 男女戲法

吳品如 中西幻術 乾坤戲法

胡壽慶 新奇魔術 女子戲法

邵文濱 乾坤會唱 風雅申曲

玉韻集全體女子蘇灘 蔣婉貞 蔣寶貞 蔣素貞

聲舞臺 首先發明 新戲特排 大八提戲 狸貓換太子 飛龍傳

歡喜團 周祥泉 周鳳珍

費西冷 新添滑稽笑戲四拾元捌

邱聘卿 由津回申 筱翠花 大鼓調

絕頂女子蘇灘 文武戲法 施湘芸 施湘蓮 施步雲 飛來鳳

乾坤 范珍珍 范盈盈 蘇灘 男女親到 少山 醉春 新增特別電燈担

精神團 張冶兒 易方朔

鴻翔 全球歡迎 大線八戲 舞臺 全部梁武帝 狸貓換太子 霸王別姬 虞姬 全部飛龍傳

獨腳戲 外加 飛水 王无能 錢无量

本報增刊分類廣告之特色
(一)刊費省 每字只取六厘
(二)手續簡 惠稿當日照登
(三)地位好 讀者觸目便見
(四)收效宏 應者紛至沓來

大舞台
新排闡揚佛教醒世新戲先行露佈

本四本 觀世音得道
排練純熟吉日起演

十七夜禮拜二新聘最優等藝員暨全體藝員合演文武傑作拿手好戲

歐陽予倩
汾河灣 丁山打雁

陳筱穆
路遙知馬力日久見人心

陳佩卿
汾河灣

毛燕秋
挑華車

祁彩芬 梅春奎 李春和

赤福壽 羣英會 璉環計

藝術界

再說幾句關於「世界革命歌」的話

震遐

壓迫得愈力，反動得也愈大，束縛得愈緊，解放得也愈速，專制得愈利害，暴亂得也愈凶很，一朝揭竿而起，按劍而興，於砲火連天，霜矛如蝟的當中，拚了寶貴的生命，拋了親愛的家人，於血肉橫飛之中，去打出一片自由的樂土來，這便是革命，受了數百年的壓迫，遭了無數的抑鬱，吞聲忍淚，有苦無告，一朝脫了那可恨的桎梏，舒展了那驕裁的寃情，揮戈而起，豁然長嘯，這便是那不平之鳴，由這不平之鳴而逐漸改良，而成爲一種有程次的音調，慷慨激昂，悲壯雄厲，這便是那革命歌，由這革命歌的鼓勵而推翻專制，建設自由，打破那可惡的愁雲慘霧，重覩了那可愛的白日青天，這便是那革命歌的魔力，

在世界每次革命的時候，劍影刀光旌旗飛揚的當中，總聽見那激昂壯厲的歌音來鼓助那些軍士們的精神，當那些服裝襤褸泥濘滿身的法國革命軍初次出發的時候，那些敵人都輕笑他們，說他們是一般流氓，但這些製服鋼爆久經訓練的普奧諸國軍隊，結果却完全都被這般流氓擊敗，他們勢如瘋狂似的隨着那三色旗，唱着那馬賽歌，東渡越過萊因河的急流，南邊跨過那阿爾伯斯山的積雪，旌旛所至，歌聲所達，敵人都望風而逃，因此那法國國民政府在他那擱始十年裏的戰爭，實在可說是無往不利，無戰不勝，那全歐各國用盡了全力想來撲滅他們，都不能成功，並且自古那些英勇的國家，能夠抵擋外侮或竟是蹂躪他國的，也必定都有一個英才卓絕的將領去統帶他們，纔能成功，但那些革命軍的將領，却同時竟有十餘人之多，並且還各都互相猜忌，絕對不肯合作，但是他們那些將領，雖然不肯互相協助，而那馬賽歌却已無形的做了他們的總指揮，鼓勵他們的精神，激起他們的壯志，使他們那愛國之心，油然而發，猶然而起，功積實大，現在將那法軍由馬賽歌的激厲而獲得的勝利，略舉一二於左，也可以曉得他那無限的魔力了，

一七九二年九月二十一日，法將蓋萊蔓 Kellerman 以不及二萬之衆，在伐爾米 Valmy 附近的地方，唱着那馬賽歌，阻擋了六萬普魯士的精兵，兩軍自晨至午，共發砲二萬餘響，普軍卒被擊退，一七九三年十一月六日仙馬倍 Jemmappes 之役，沙特雷 Chatres 卒以不及一團之衆，高歌奮戰，既破了奧軍的馬隊，又打敗他的步兵，結果竟將奧軍由森林裏趕出平原，由平原逐至河濱，卒將他們那四萬的潰兵打得四散紛亂而逃，一七九三年七月二十三日，法將克雷伯 Kleber 力竭而降，他的部下都得了那美英西 Mayencais 的美譽，因爲他們以區區數千之衆，拚死死守着這個小邑來抵擋那四萬的普兵已將及一百日之久，一七九三年六月一日，英法兩國海軍大戰於法國西部海濱，法艦六艘被擄，那復仇號 Vengeur 一艦看着全軍已將近覆沒，還拚命死戰，不肯下旗，直到後來那全船已半沒於水，還爲唱着那馬賽歌來放他那最後的一砲，於是那「去吧，我祖國的孩兒們，榮耀的日子已到了」的雄音悲調，便隨着那船身一直沉入海底去，

其餘像那以上的英豪事績，尚不知有多少，但因爲篇幅的關係，不再重贅了，那馬賽歌的魔力既然如此，那唱的人自然也很多，幾乎全球都有，我們武昌起義的時候，有兩個法國的留學生也曾在揚子江畔高唱過他，俄國革命的時候，這歌聲也曾旋繞過於莫斯科一帶，但他那最後的一次大唱，却是在歐洲大戰馬爾納 Marne 河圍攻九月初五的那一天，這天那法將魔拿厲所率的第六軍數十萬人，分乘摩托車自那巴黎的大道上慨然出發，一時婦孺相送，國旗飄揚，那輪車隆隆的聲響，同震動全城，說者謂自從法國初次革命以後，從來沒有聽過如此響的馬賽歌聲，並且縱使有這一般的響，也從來沒有全城的人都一齊狂唱亂奏，而鬧得如此的厲害，當時那全城的人，都氣憤塡膺，誓與德人拚命，雖然那敵國的雄師已逼近至三十里附近的村野，而他們却還依舊的高歌怒吼，奮死力戰，於是結果那馬賽歌便又生了效力，七天之後，敵人卒由離巴黎三十里附近的陣線裏，被逼而退至一百二十里以外，那勃郎蔡堡 Brandenberg 二十餘萬健兒的鮮血，染遍了馬爾納河流域數十里的芳原，至於若谷君所提議的「世界革命歌」的搜羅，却的確是一件很困難的事情，那各國的文字既各不相同，那英文的譯文又不能

Embassy THEATRE

今日下午三時五時半晚九時一刻三次開映

◀華納公司香艷風流名片▶

巴黎一舞女

新片開映預告

‹擔保觀衆開口大笑›

◆本星期四日夜開映◆

（華納公司最新歐戰滑稽名片）

雪泥卓別麟傑作

戰地之神

‹擔保觀衆捧腹絕倒›

◉一個觀者給雪泥的一封信◉

雪泥卓別麟先生

我自從看了你的新片(BETTER 'OLE)以後。我的理想頓爲之一變。因爲我平時總覺得男子在戰場上。一定是很悲哀很寂寞的。決想不到有這樣的快樂。有這樣的熱鬧哩。這也許是編戲的人借此鼓動青年人要爲國犧牲。所以特地演出這一番笑痛肚皮的趣劇。來描寫行軍的樂趣。先生啊。人們到如今眞是悲哀到極點了。廻想到歐戰時的情形。簡直是不寒而慄。那知道你竟能使我們大開笑口。忘記了我的已死在戰地的愛人。依然能得着一個快樂的時間。這眞是我畢生可以紀念的一件事。因此特地寫封信謝謝你。稱你作『戰地之神』。

曼麗上

先施樂園大京班 鐘點復舊 十七日夜戲目

（日十二點起至夜十二點止風雨無阻）

西施 二本

唐劉路賈景劉應劉
（日）秀榮凌春韻琴崑寶蓮春（夜）
蓮軒雲虎（鄭君麟 陸金龍）崙（王永亮）泉
勞城計 河下 東頭 容殺菴 蚵蜡廟

先施樂園優美班 鐘點復舊 十七日夜戲目

（日十二點起至夜十二點止風雨無阻）

張小王麒張張花 張小侯劉麒張王花
（日）美鳳子雲麟紅曉義俠（夜）美鈞勝鳳麟童紅子義俠
英處（劉少鈞 小培）童艷崑茂 英培奎霞（劉少鈞）艷雲金
梅龍鎭 坐樓殺媳 蘆中人 小上墳 州廟 玉堂春 捉放曹 祭塔 寶金台 雙搖會 雁橋

神仙世界女子京戲十七日夜戲目

門票每位大洋二角內場招待一律女子各場參觀不另取資日一點鐘開夜十一點止

（日戲）查富李雪董 （夜戲）施雪董翁李富
桂雲蘭英艷芬 勝艷芬月紅梅 雲
芬霞九打月紅 奎雙奇賣倩蘭英霞
乾坤帶 查頭關 更天 櫻桃 天水關 黑風帕 蛟緣 黃 馬 四郎探母

神仙世界文明新劇（十七日夜）戲目

門票每位大洋二角內場招待 一律女子各場參觀不另取資

鄧宋愼李王王李王黃張張
醉鶯 君 呆 曼 恨幻
春鶯愁紅直无恐公曼英君鵑聲儂影
（日戲）新空谷蘭 （夜戲）馬永貞

神仙世界紹興戲十七日夜戲目

門票每位大洋二角內場招待 一律女子各場參觀不另取資

過錢李錢周李尹錢張吳相
和信樟笑霞忠元
水和陶陶均耀芝玉財林霞伯初煥龍
（日戲）上本麒麟豹 （夜戲）後本白玉帶

小世界大京班四月十七日戲

門票每位洋一角（概不另取看資）

李湯陸劉鄭蔣奎張陸蔣張劉單張
竹文德長笑國雲鴻紅銳楚紫珊春
友甫喜寶鈴雙賓蓮生芳道寶送林德元官
封官過龍 落花園 火燒 關勝 愛國化子 獅圖大英節烈遙津蟾酒九江口

小世界愛華社新劇 四月十七日日戲目

門票每位洋一角概不另取看資

謝王王陳王周洪湯張唐諸
鳳美明楨桂笑亦
翔儂情夢珠美霞增婷婷枝桂生儂珍
◀雙美爭婚▶ ◀十字碑▶

小世界越劇 四月十七日日戲目

門票每位洋一角概不另取看資

筱張金周裘童金謝紫應黃倪俞
加忠梅伯鳳金榮雲竺傳
喜德榮雲山正初雪芳碧雲相芳仙生海
◀全本飛熊劍▶

新新花園新聲大劇場時間依舊

每日由十二點起至夜十二點止

三四本 女俠紅蝴蝶

新新屋頂花園 時間依照舊常營業

每日十二點開場至下午十二點止

◀晶藝歌劇團▶ 綺女傳 雲士小波 （日）趙匡胤 （夜）劉金狗

精神團 張冶兒 易方朔 （日）難爲情 （夜）煖煝媒人

新新花園鐘社新劇時間依舊

日由十二點起開場至下午十二點止

蔣介石北伐記

新舞台新排三本

新西游記

排練純熟 佈景齊製 開演日期 不日發表

▲請看大規模之應時新戲
▲請看最時髦之諷世新戲
▲請看大快人心的新戲
▲請看改造時世的新戲

本台編排三本新西游記•發表以來•咸欲先覩爲快•奈機關佈景•製造需時•而觀客諸君•催促開演之函件•紛至沓來•故本台即速將是劇佈置妥當•先試演數次•已覺大有可觀•大約不出三日•可將開演之日期公布矣•劇中內容•除已發表之『孫行者天宮革命』『打倒玉帝』『靈霄殿試辦委員制』『梨山老母嫁人』『灶家老爺大罷工』『孫行者巧破鐵絲網』『猪八戒戲弄大刀隊』『外國兵吸鴉片烟』『孫行者小便澆滅閙北大火』外•尙有新加的有趣情節如下•

土行孫販土
楊戩當偵探
保障女權女菩薩兼任司法
猪八戒與織女自由戀愛
申公豹大律師當堂辦護
坑三姑娘不許冀夫罷工
孫行者替鹹水妹拉客

至於劇情之滑稽•佈景之新鮮•機關之奇異•實非廣告上筆墨所能形容•本台頭本二本新西游記之成續•早已膾炙人口•此第三本•實較頭二本•有過之無不及•滑稽諷世•尤爲此本之特別長處•

大舞台改正夜戲啓事

租界戒嚴取消交通恢復自今夜起六點鐘開鑼十二點鐘爲止每逢禮拜六禮拜日准演日戲

大舞台四月十七夜 特聘南北著名文武藝員 准演好戲

（價目注意）特別包廂八角 特別官廳六角 二等正廳四角 三層包廂二角

張劉王祁趙賈姚梅毛張毛歐陽陳李陳馬
榮蕙佳彩芬如璧雲俊春韻桂燕秋予佩瑞筱穆俊
奎琴楣（李勝奎 韓玉卿）泉（李春利 劉坤華）卿奎珂芬 挑 倩卿亭（小堂 孫連 于陞）山
大登殿 雙槍陣 演鎖 大赤 戰齊 連巧環使計羣英會華車 河汾灣 知路馬遙力

大新舞台 盛記 四月十七夜戲

電話中央五〇六五

（價目注意）花樓官廳八角 特別廂四角 三層花樓三角 三層頭等二角 三層二等一角

劉周陳孟張劉小 常 劉 孟何碧韓李趙韓
樹五嘉鴻韻玉孟 君雅琴金君文文
森寶璘茂樓琴七 春恆筱衡 武秋芳奎玉連奎
◀新排新戲 桃花女 初次起演▶

新舞台四月十七日戲

（價目注意）二等正廳二角 頭等正廳三角 官廳包廂六角 花廳月樓八角

一時開演 沈黃韓吳 永樂觀燈 六點半止
少韻長寶竹香
亭秋葭花
馬前潑水 嫦娥奔月 萌關 田錯
與民同樂

天蟾舞台 男女合演 更改時刻啓事

本台改演日戲准每日午後一時開鑼八時爲止務請各界顧曲諸君注意爲幸焉

天蟾舞台 男女合演 四月十七日戲

電話中央二三七

（價目注意）特別包廂官廳八角 頭等正廳四角 三層花樓三角 三層特等二角 三層頭等一角

琴魏陸劉劉白劉麒琴王高郭董于曹朱
秋德樹韻奎牡漢臣麟童雪芳芸芳百玉志振菊玉
芳奎田秋官丹 陳永奎 彭春珊 歲蓉揚廷仙英
◀頭本二本龍鳳帕▶

法租界共舞台 男女合演 四月十七夜戲

（價目注意）特包八角 頭包六角 特廳八角 頭廳三角 二廳二角 三層廂三角

畢苗王于 姚 小蘭英 姚 林陳徐王
春勝雁雨玉 蘭 玉 英樹彩蘭榮
芳春川亭（大登殿）（武家坡）（大登殿）（銀空山）（大登殿）森霞芳森
◀全部紅鬃烈馬▶

大世界大京班十七日夜戲目

陳邱李郭郭邱李蓋小綠女郭陳（郭）（坤）（泉）
（日）月樓德蓮素坤泉（夜）德蓮芬天月牡叫素善
（日戲）成芬蘭花 （夜戲）成（湯桂小芳 小桂元）紅來丹天蘭甫鄭法祥
（鼎盛春秋）（水淹七軍）（寶蓮燈）（百壽圖）蝴蝶（誅文家）（薛路）（少年立志）（千金一笑）（轅門斬子）（三娘教子）溪皇莊

大世界競社新劇 四月十七日夜戲目 不另取資

周章徐王 兪 章 胡 張 董張王吳
青曉素无 天懷美鐵
石霞秋能 樵翁攤翠君安彩霞 厄玉琴魂
（日戲）馬介甫 （夜戲）前本刁劉氏

大世界民鳴社男女揚州戲 四月十七日日夜戲目

劉筱筱 臧 筱 筱 徐 裔筱沈
文玉玉 樂玉筱
城鳳英 雪梅玉蘭玉琴宏選 爲翠梅
（日戲）周臘梅 二本 劉全進瓜 （夜戲）借妻送麪 活捉

大世界雅儒集南方歌劇 四月十七日日夜戲目

▲日戲▼ 珍珠塔 拷婢刧塔 跌雪遇救

▲夜戲▼ 刁劉氏 七夕監會 遊門斬刁

大世界鴻福堂紹興文戲 四月十七（日夜）戲目

▲日戲▼ 後本珍珠塔

▲夜戲▼ 三官堂

大世界老慶豐班甯波戲 四月十七（日夜）戲目

鍾小小陸楊 望 史 韓 鮑朱王金王
中奎月福玉 于榮子雲金
軒奎紅天亭 月樓福安丞桂 亭軒彪飛福
（日戲）遊龍傳 銅台 （夜戲）四合奇 湧金門 孔雀裘

永安天韻樓鳳儀班

新排歷史名劇預告

二本乾隆下江南

頭本開演後博得觀客熱烈歡迎盡深感激二本現已趕排不日即行開演

完全、並且縱使有了譯文、也必定要大失了那本曲的精彩、或竟至弄得牛頭不對馬嘴、因此我們如果真要去探羅這種歌曲、却必定要認得幾國的文字纔可、在從前波蘭瓜分的時候、那些志士們曾有一首悲壯異常不減於馬賽歌的戰歌、但他到現在却已完全失了地位、沒有人再去問津了、這首愛國歌在波蘭第三次瓜分時、志士孤求士固Kosciuico的義勇隊、曾靠他三次戰敗那俄羅斯派來壓逼他們的綠化軍隊、他那全歌最後的那一句是「國民不死波蘭不亡」、當時那波蘭全國英豪志士們的腦海裏、都浸藏這一種思想、因此那俄國綠化軍隊、便連戰都敗、但後來孤求士固却終以衆寡懸殊纍纍鹹絕而降服、於是這歌聲便漸時滅絕、直到一八三〇年時、他又重新振起、同俄軍極力死鬭、但又未能成功、於是一萬個常唱這首愛國歌的志士們、便都戴了鐵製的首飾被送到西伯利亞的雪山裏去換空氣、可是不到三十年後、這「國民不死波蘭不亡」的雄音便又發起於華薩附近、而結果却又被那般哥薩克蠻兵的馬嘶同蹄聲所掩沒、但「國民不死波蘭不亡」、波蘭既有一千餘萬的人民、那國家又何能亡呢、於是歐戰以後、這百孔千瘡的波蘭老鷹、便重又振翅而起、昂首長鳴、將他那可恨的桎梏打破、而卒致恢復了他的自由、

從前匈牙利革命的時候、也有一首很著名軍曲、藉以打敗那俄奧的連軍好幾次、但後來匈牙利却完全都被奧國吞滅、於是這歌詞便也就像新陳代謝一般的被奧國所消亡、

一八六一年至六五年美國南北之戰時、南軍又有一首軍歌、也非常的著名、這首戰歌便是那名垂千古的狄西「Dixie」當時那南方硬要脫離北方而獨立、命爲分離、實則已近革命、因此這狄西一曲、便也可以算爲世界革命歌之一、但他那聲調、却同馬賽歌等不同、因爲馬賽歌以雄壯悲涼勝、而狄西却以活潑英勇著名、他那旋律非常美妙、音調尤多用急速輕快的拍子來互相聚合、因此他奏起來的時候、那些軍士們都氣慨萬丈、上冲霄漢、南軍在衝鋒陷陣的時候最愛唱他、唱時還極力的狂呼、「就是北軍所謂的(Rebel's Yell)」北軍聽見了、每每都嚇得潰亂而逃、但同時北軍却也有很多可愛的軍歌、像"We Are Coming Father Abraham" "Three Hundred Thousand Strong" 都非常著名、但因爲他不屬於革命性質、所以不贅了、

真迪安大戲院

今天開映三次

最香艷最浪漫最滑稽之愛情名片

電影明星考玲穆亞女士唯一傑作

時髦女郎

Colleen Moore in "We Moderns"

時間 下午三時 五時半 九時

價目 第一第二次 七角 九角 一元二角 ▲第三次 九角 一元 二角 一元半

孔雀東華戲院

法租界霞飛路四百八十六號

今天日夜開映

著名滑稽明星鄧南主演 滑稽愛情新片

光棍皮

REGINALD DENNY IN "SKINNER'S DRESS SUIT"

時間 （日戲）下午五時半 （夜戲）九時一刻 逢星期六及星期日加映日戲三時一刻 價目 （日）四角 六角 八角 （夜）六角 八角 一元

請君注意

電力

最爲値得且最合算

估計並不取費 請從速接洽

工部局電氣處

寫字間福州路十七號 樣子間南京路廿六號

（電話中央二八三號）

卡爾登影戲院

今天開演

民意所歸

愛情 歷史 戰事 新片

請注意開映日期及影戲價目

時間

十四日夜三場均演影戲
十五夜場九點演西人白話戲
十六日夜三場均演影戲
十七夜九點演西人舞臺戲

影戲價目

日場 一元 六角
夜場 一元 一元半 二元
白話戲 舞臺戲 另訂

虹口大影戲院

虹口乍浦路口 電話北一四八 每逢星期一星期四更換新片

今天日夜開映 范倫鐵諾傑作 史璜生

情海孽障

Gloria Swanson & Rodolph Valentino in "Beyond The Rocks"

▲時間▼ 第一次日戲三點鐘 第二次夜戲七點一刻 第三次夜戲九點一刻

價目 樓上三角 樓下二角 幼童日夜一律減半

中山大戲院

院址虹口四卡子橋 電話北一二五三號

今天日夜開映

上海影戲公司出品 但二春主演

小公子弟弟

二部影片一次映完

月樓小洋三角 正廳小洋二角 日戲二點半起映 夜戲七時起映

城南通俗影戲院

大東門南小南門北 每星期換片兩次

今天日夜開映

中國滑稽影片

連環債

大中華百合公司出品

預告十八日起開演蔣介石北伐記之一 中國滑稽六大本加演

▲價目▼ 包廂每位大洋一元 優等正廳每位小洋四角 頭等正廳每位小洋二角 幼童減半收費

共和影戲院

西門外方浜橋 星期二星期四星期日皆換片

今天日夜開映

著名美國笑匠主演

滑稽大會串

寰球影片公司新出品

時刻 日戲下午二點半起 夜戲八點起

◀價目▶ 特別包廂每位半元 普通包廂每位大洋三角 月樓每位大洋二角 正廳每位大洋一角 幼童減半收費

閘北大戲院

新閘橋北 蒙古路口

今天日夜開映

開心影片公司出品

奇中奇

前部十大本

樓上小洋二角 樓下小洋一角 日戲二點半起映 夜戲七點至九點 復至十時半止

新愛倫戲院

院址虹口海寧路中 電話北四五二〇號

十六十八日夜開映

中國唯一明星殷明珠主演 但二春 奇怪影片

傳家寶

預告 十九日起映世界巨片黃沙紅粉

▲時間▼ 三點至五時 七點至九時 九點至十一時

▲價目▼ 樓上小洋三角 樓下小洋二角 幼童日夜同價減半

收買郵票

如有一分四分一角二角未曾用過之郵票出售者請與本館會計處接洽惟零星者不收此布

中央大戲院

每逢星期三星期日換片 禮拜日加映上午十點半一班

(時刻)日戲二點半起 五點半起 夜戲九點鐘起

(日戲)正廳五角 樓廳六角 包廂八角 (夜戲)正廳六角 樓廳八角 包廂一元

只映今天各界請早

開心影片公司第十次出品

古裝神話滑稽警世國產電影

第三集

濟公活佛

▲述濟公入世後的事蹟 ▲包含四段絕妙故事

全部濟公活佛・可以分看・可以合看・分開來看・是一件件活佛救世的故事・合起來看・是活佛一生度世的成蹟・所以看濟公活佛・即使抽取任何一集・也不會發生茫無頭緒之弊・並且所敘的事蹟・都是直徹痛快・結果都是想入非非・用滑稽的方法來解決人世間的一切紛糾・有引入入勝之趣・無牽絲鑿籐之苦・性質與別種電影完全不同・諸君看了也可以換一換口味・頭二集活佛・敘述濟公的寺院生活・是表演濟公出世的歷史・三集以後・便表演濟公入世的聖跡・一二集是消極的情節・自三集起・纔是積極的・所以情節格外緊湊・三集活佛一共表演四件救世的故事・

（一）救孝子濟公鬧賭場

〔孝〕是中國獨具的美德・中山先生也說中國的忠孝二德是不應泯滅的・濟公爲勸孝起見・在賭場裏將幾十個賭徒弄得七顛八倒・像無錫人一樣的團團大轉・

（二）敲竹槓流氓扮孝子

一個天不怕地不怕的大流氓・去敲一家富戶的竹槓・被濟公小小的掉了一個槍花・那流氓便甚情願扮一長生菓式的孝子・執了哭喪棒・號淘大哭・眞是好笑煞人

（三）戲湯二活佛打官司

爲了家產問題・一位烈女被人陷害・身入縲絏・含寃莫白・而案中的要犯(湯二)却遠走高飛・逍遙法外・濟公在半路上遇見此人・便釘住他不放・故意撩他生氣・還反咬他一口・說他是强盜・捉到官中・一審而服・就平反一件寃獄・

（四）破地穴濟公圓骨肉

妖道妙興・在廟中設下地穴・美貌女子入廟進香・便中他的機關・隨入穴中・休想生還・活佛爲地方除害・大顯神通・卒令妖道伏法・此節有機關佈景・有眞刀眞鎗・節異常熱鬧緊湊・中間復插入一段兒女私情・纏綿悱惻・管教諸君看了迴腸盪氣

◀本院佳片預告▶

空前尚武愛情電影

情海血

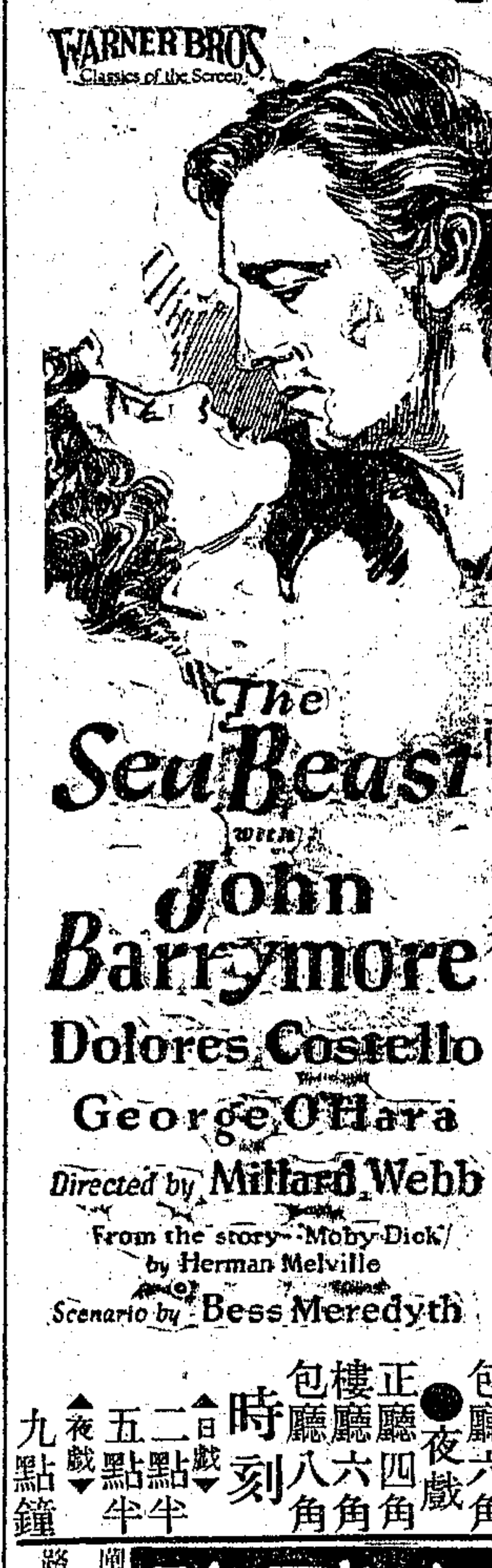

美國明星中最著名電影小生約翰白蘭穆亞傑作

准於明日起日夜連映四天片中逐幕加印華文說明

凡久觀電影而不知約翰白蘭穆亞者・則觀電影之資格・尚不可稱爲深邃・凡熟知歐美電影明星之派別・而不知約翰白蘭穆亞於銀幕上之特技者・則亦不能稱爲熟諳電影之老看客・「情海血」爲約翰白蘭穆亞生平唯一傑作・第一次在夏令配克大戲院開映・中西觀衆咸稱爲尚武愛情電影中之極品・此次在本院開映・爲謀普及起見・特將英文字幕譯爲華文・加印於片內・俾不諳英文者亦得領略其意味也・

優待觀衆特別減價 ●日戲 正廳三角 樓廳四角 包廂六角 ●夜戲 正廳四角 樓廳六角 包廂八角

時刻 ▲日戲▼二點半 五點半 ▲夜戲▼九點鐘

世界大戲院

閘北寶興路青雲路

本星期四起准映中集梅花落

時刻 一點半 三點半 六點半 共映三次

價目 正廳二角 樓廳三角 包廂五角

明星影片公司著名哀情電影

梅花落 上集

王夢石 王吉亭 朱飛 王獻齋 譚志遠 龔稼農（飾演要角）

注意 今日開映夜戲

愛普廬

今日日夜開映三次

銀星哀史

注意 諸君來本院觀影決無受戒嚴之約束 願各界及早光臨

新中央戲院

電話北二二三二號 每逢星期日星期三換片

時間 日戲三點鐘起 夜戲七點鐘起 九點鐘起

價目 正廳四角 樓廳四角 包廂六角 日夜一例 幼童減半

大中國影片公司第十四次出品

夏赤鳳導演 顧無爲林如心主演

周空我 朱劍靈 金文儒 蔣鏡澄 吳野禪 陳翰儀 汪慧瑛 劉愛麗 汪雪琴 居貞耀

（合演）

注意祇映今日一天了

三國志 曹操逼宮

伏后國生 皇爲捐

特別大部名片・并不加價・歡迎虹口方面的愛國男女同胞・時機不再・幸勿錯過・三國志・是最有價値的歷史・曹操逼宮一節・是三國志中最有刺激性・最能感動人・最有精采的傑作・救國運動的激昂慷慨・爲國捐生的悲壯淋漓・盜國爭權的殘暴奸險・銀幕上描寫入神入化・可泣可歌・自有國產影片以來・而首先製成驚人歷史大悲劇者・當以此片爲第一・廉價優待・諸君早臨・

代售曹操逼宮特刊每册二角

恩派亞影戲院

電話中央七〇六二 本院每逢禮拜三禮拜日換片

▶日戲◀三點鐘 五點半 ◀夜戲▶九點一刻

日戲二角 三角 四角 六角 夜戲三角 四角 六角 八角

友聯公司最新影片 名貴出品 警世俠情巨片

兒女英雄

（十三妹）（大破能仁寺） 文逸民導演 范雪朋主演

卡德影戲院

電話西二八七八號 本院每逢禮拜三禮拜日換片

◀日戲▶三點鐘 樓下二角 三角 樓上四角 ◀夜戲▶七點起 九點起 樓下三角 四角 樓上九角

民新公司新影片 唯一歌舞藝術佳構

天涯歌女

歐陽予倩編劇導演 李旦旦女士新傑作

萬國大戲院

電話北四九八五號 本院每逢禮拜三禮拜日換片

(日戲)三點起 夜戲七點起 九點起

價目 樓上三角 樓下二角 日夜一律

明星公司最近出品偉大影片

梅花落 中集

張石川(導演) 鄭正秋 蕭英 宣景琳 張織雲 張慧冲 朱飛(主演)

中華大戲院

電話中央九一一六 本院每逢禮拜三禮拜日換片

(日戲)三點起 (夜戲)七點起 九點起

◀價目▶ 日戲 正廳(下樓)二角 樓廳(上樓)三角 包廂五角 夜戲 正廳(下樓)二角 樓廳(上樓)四角 包廂六角

明星公司空前世界著名大悲劇出品

梅花落 下集

張石川(導演) 鄭正秋 十餘明星合演傑作

北京大戲院

最新建築規模宏大中國唯一之影戲院

北京路貴州路口 電話中央七四一〇

星期日・一・二・三開映・・日戲三時 五時半 夜戲九時

名馳世界導演泰斗 葛雷菲士導演

白玫瑰

十二大本 一次映完

此片爲葛氏得意之傑構 又立意打破階級主義及門第之見 爲社會痛下針砭 而又爲女明星梅茨許主演 將劇中人精神上之痛苦曲曲達出 足徵名不虛傳也

價目 日戲正廳小洋三角 夜戲正廳小洋四角 樓廳小洋六角 樓廳小洋八角 花樓小洋九角 花樓大洋一元